ADIR

L'Echo

MARS 2016 N° 259

Association pour la Défense
des Intérêts de la Robertsau,
environs et alentours,
fédérée à Alsace Nature

www.adirobertsau.fr
contact.adir@laposte.net

L'Echo de la Robertsau
S'laüchblättel

René Hampé : Un grand président

Adir : assemblée générale

« Cœur de la Robertsau » Quel avenir ?

Nature : les eaux mortes de la la Robertsau

Assemblée générale

Venez nombreux à notre prochaine Assemblée Générale

Le vendredi 1er avril à 18h30 au chalet de pêche du Rohrkopf, route du Glaserswoerth (route EDF, prolongation du Quai Jacoutot)

Vous connaissez l'ADIR grâce à l'ECHO de la Robertsau que vous trouvez chaque trimestre dans votre boîte aux lettres ou par la presse régionale qui vous informe de nos interventions.

Pourtant notre association ne se contente pas d'éditer un média qui vous renseigne sur l'évolution de notre quartier, elle suit aussi avec beaucoup d'attention les dossiers qui vous concernent et elle propose et met en œuvre les moyens qui apporteront les solutions aux projets les plus contestables.

Notre lutte contre les forages de géothermie profonde au Port aux Pétroles et la victoire que nous avons remportée face à Fonroche sont l'illustration même du lien que nous avons réussi à créer avec toutes les personnes concernées par ce projet. Nous avons mobilisé, rassemblé les bonnes volontés et réussi à présenter un front commun. Mais l'ADIR, comme vous pouvez le constater dans nos différents numéros de l'ECHO, s'intéresse également à tout ce qui concerne votre quotidien : commerce, restaurants, déplacements, environnement, associations, événements culturels…

Venez à notre AG !!!

Outre son caractère formel cette soirée comportera un côté festif. Vous serez en effet les invités de l'ADIR et vous pourrez continuer à débattre en dégustant tartes flambées et vin blanc d'Alsace dans le cadre magnifique du Chalet de Pêche du Rohrkopf, la seule condition étant de renvoyer votre inscription à l'AG et au repas en même temps que votre adhésion à l'ADIR, si vous n'êtes pas encore membres de l'association ou si vous n'avez pas encore réglé votre cotisation 2016 (remplir le bulletin d'adhésion en page 7 de ce numéro de l'ECHO).

En espérant vous accueillir à notre AG

Très cordialement

Jacques Gratecos
Président de l'ADIR

Je participerai à l'AG du 1er avril 2016 et au repas offert par l'ADIR (ai-je bien réglé ma cotisation ?)

Nom : .....

Prénom : .....

Adresse : .....

.....

Téléphone: ..... **Portable :** .....

Courriel : .....

Je viendrai :
☐ seul(e).
☐ accompagné(e) d'une personne.

Envoyez ou déposez votre réponse :
- dans notre boîte aux lettres :
  ADIR
  78 rue du Dr François
  67000 Strasbourg
- par mail :
  Jacques.gratecos@wanadoo.fr

SOMMAIRE

PAGE 3

Venez nombreux à notre prochaine Assemblée Générale

PAGE 7

PLU : « une image vaut mille mots » (Confucius)

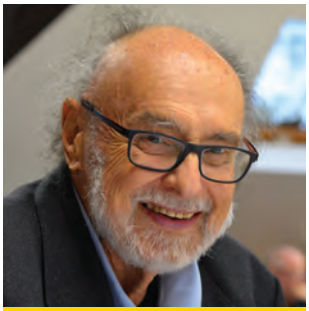

PAGE 9

René Hampé, un grand président nous a quitté.

PAGE 11

Les eaux mortes en forêt de la Robertsau.

PAGE 13

« Cœur de la Rob » Quel avenir ?

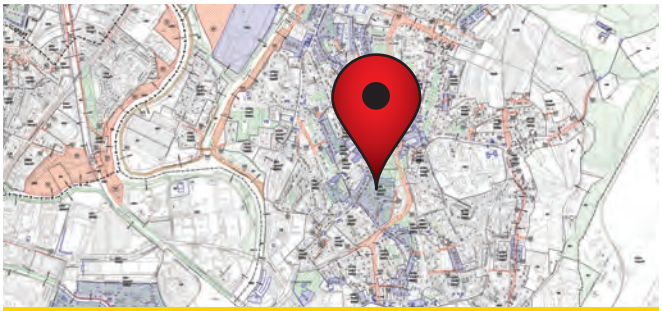

PAGES 14 - 15 -16

Le PLU à la Robertsau Quelle vision pour notre quartier ?

PAGE 17

Le PLU de l'Eurométropole... c'est quoi ?

PAGE 19

L'Association Alsace-Islande à la Robertsau

PAGES 20-21

Brèves par Emmanuel Jacob et Alain Kempf

PAGE 22

Vie associative

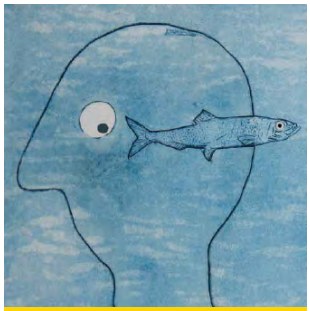

PAGES 23-24

Evénements culturels

L'Echo de la Robertsau N° 259 - Mars 2016

Bulletin trimestriel publié par l'Association de Défense des Intérêts de la Robertsau.
78 rue du Docteur François - 67000 STRASBOURG

Association agréée par arrêté préfectoral du 24.8.84 pour la défense de la nature, de l'environnement et du cadre de vie, fédérée à Alsace Nature.

Directeur de la publication : ***Jacques GRATECOS*** : Tél. : 03 88 31 28 26 - www.adirobertsau.fr

Mise en page - Impression : Pointillés - Bischheim
Photo de Une : Emmanuel Jacob

Sauf mention contraire, les photos sont d'Emmanuel Jacob. Tous droits réservés

Tirage : 12000 exemplaires - Dépôt légal : 1er trimestre 2016

Nous remercions nos annonceurs qui, par leur confiance renouvelée, assurent la pérennité de l'Echo de la Robertsau et la diffusion de nos informations.

Edito

Plan Local d'Urbanisme (PLU) : « une image vaut mille mots » (Confucius)

Ne nous y trompons pas, Confucius ne s'est pas prononcé sur le PLU, le Plan Local d'Urbanisme, qui deviendra, à l'horizon 2017, le document d'urbanisme de référence pour l'ensemble du territoire de l'Eurométropole de Strasbourg.

En revanche, après plus de 25 siècles, nous avons voulu faire nôtre cette formule du sage chinois et nous nous sommes penchés sur les documents qui nous sont proposés.

Nous vous soumettons à présent les projets touchant notre quartier, projets non aboutis à ce jour puisque, à partir d'avril 2016, s'ouvrira l'enquête publique. En attendant nous entendons vous associer à l'élaboration de ce plan parce qu'en tant qu'habitants de la Robertsau c'est votre vie quotidienne qui risque d'être changée. Regrettons au passage que chaque Robertsauvien, et a fortiori chaque Eurométropolitain, n'ait pas trouvé dans sa boite aux lettres les documents qui expliquent cette évolution fondamentale de l'urbanisme.

Pour vous faciliter la tâche et mieux comprendre quel avenir l'on vous concocte, vous trouverez au centre de votre N° de l'ECHO un plan de la Robertsau ainsi que quelques réflexions sur l'état actuel de ce PLU.

Pour l'instant, le moins que l'on puisse dire c'est que ce projet ne brille pas par son audace et qu'il est difficile de parler de vision ou tout au moins d'imagination.

Le Port aux pétroles accompagné de son cortège de dangers reste là, obstacle à tout développement d'un habitat s'ouvrant sur le Rhin.

Et à l'horizon du secteur du foyer Saint Louis ? – Une zone où la densification serait autorisée… Bonjour les dégâts en matière de circulation, adieu les rêves d'espaces de respiration et de petites terrasses de café au centre du quartier.

Même le tram semble avoir été oublié. A l'ADIR, nous comptons voir la ligne prolongée jusqu'à la piscine. Cela permettrait aux automobilistes venant des communes au nord de Strasbourg de laisser leur voiture et d'utiliser le transport en commun. Mais alors où se trouve, sur le projet de PLU, le parking relais indispensable ?

© Emmanuel Jacob

Soyez attentifs à tout ce qui, dans les prochaines semaines, sera dit sur le PLU. Vous devez être entendus pour infléchir des projets dans lesquels vous risquez d'être perdants. Rejoignez-nous, nous porterons vos suggestions et soutiendrons votre détermination. ■

web

Jacques Gratecos
Président de l'ADIR

Boulangerie - Pâtisserie
ECKERT
La main dans la pâte depuis 4 générations
Joseph, Léon, Marc et Mael (25 mois - En formation)
91 rue Boecklin
67000 Strasbourg-Robertsau
Tel : 03 88 31 05 56

NOUS DÉFENDONS VOTRE QUALITÉ DE VIE À LA ROBERTSAU - REJOIGNEZ L'ADIR

J'adhère :

Nom : .....

Prénom : .....

Adresse : .....

.....

Téléphone: ..... **Portable :** .....

Courriel : .....

L'ADIR peut vous recevoir sur rendez-vous (03 88 31 28 26) à l'espace d'accueil de l'Escale, 78 rue du Docteur François.

J'adhère à l'ADIR et je verse ma cotisation annuelle 2016 :

- ☐ **Adhésion individuelle 16 €**
- ☐ **Adhésion couple 20 €**
- ☐ **Adhésion associations – syndics 20 €**

N'oubliez pas la déduction fiscale ! Un reçu fiscal vous sera adressé.

Vos dons et votre cotisation sont déductibles de votre impôt sur le revenu à hauteur de 66% dans la limite de 20% de vos revenus imposables.

Aussi votre cotisation de 16 € vous coûte en réalité 5,33 €, votre cotisation de 20 € vous revient en réalité à 6,66 €.

Hommage

René Hampé, un grand président nous a quittés.

© Emmanuel Jacob

Le 20 décembre, nous avons appris le décès de René Hampé. L'ADIR tient à lui rendre hommage.

Il n'est pas arrivé à l'ADIR par hasard et l'influence et les fonctions qui furent les siennes au sein de l'ADIR sont dans le droit fil d'une vie qu'il a consacrée aux autres. L'on connaît son engagement syndical à ce qui était la Radio Télévision Française et qui allait devenir l'ORTF puis TDF. L'on n'ignore pas non plus son appartenance au Parti Socialiste et sa participation au premier mandat de Catherine Trautmann de 1989 à 1995 en tant que conseiller municipal. Il lui fallait, après cette date, se dévouer à une noble cause et, pour lui, ce fut la défense du quartier de la Robertsau dont il jugeait que l'intégrité était trop souvent mise en péril. Il me faut citer ses propres paroles : « *Je suis président de l'ADIR parce que l'implication associative est la continuité logique de mon engagement politique.* »

Pour lui la Robertsau n'était pas le « *quartier de nantis* » trop souvent brocardé aujourd'hui. Il s'acharnait à rappeler combien la Cité de l'Ill toute proche en était une partie qu'il importait de ne pas négliger et il aurait bien aimé que notre association y ait son siège pour manifester notre proximité avec les habitants.

Cette ouverture il sut aussi la prouver par sa détermination à repousser le champ d'intervention de l'ADIR. En effet l'Association de Défense des Intérêts de la Robertsau devint en janvier 2012 l'Association de Défense des Intérêts de la Robertsau, environs et alentours. Ce pléonasme, « *environs et alentours* », avait un double but : d'une part il autorisait l'ADIR à agir en dehors des strictes limites du quartier, un juge un peu trop pointilleux nous avait reproché de dépasser notre périmètre de compétences. D'autre part il s'agissait de s'extraire du caractère insulaire de la Robertsau et il fallait signifier que la majorité des dossiers qui nous occupaient concernaient non seulement notre quartier mais la ville et même ce que l'on nomme aujourd'hui l'Eurométropole.

Mais son engagement allait au-delà de l'ADIR. A Alsace Nature René était membre du Comité Directeur du Bas-Rhin mais aussi de celui de la région Alsace. A l'Association du Parc Naturel Urbain présidé par son ami André Ehret, il assurait les fonctions de secrétaire Général. Il a été également l'un des premiers à manifester une attention soutenue au patrimoine de la Robertsau au point de contribuer à la création de l'association Patrimoine et Modernité à la pointe, avec son président Philippe Léonelli, de la préservation du centre de la Robertsau.

Il participait aux réunions des commissions du SPPPI, le Secrétariat permanent pour la Prévention des Risques Industriels et il formait avec son vieux complice Jean-Daniel Braun un duo qui savait se faire écouter même au-delà de nos frontières puisque leur pratique de la langue allemande et leur connaissance des dossiers transfrontaliers en faisaient des partenaires actifs au sein de la Bürgerinitiativ de Kehl.

Sa physionomie était le reflet de son caractère. Une barbe et une moustache blanches bien taillées. Un regard vif et pénétrant sous des cheveux en bataille. Toujours attentif à être présent dès le début d'une réunion il entendait ne pas en perdre la moindre bribe pour pouvoir intervenir à bon escient dès que l'occasion s'en présenterait. Et il est vrai que nous ne sommes pas près d'oublier sa voix timbrée et énergique quand il soutenait dans une discussion les opinions ou les idées qu'il estimait justes. S'il prétendait ces dernières années se sentir un peu diminué, en particulier pour se déplacer, le vieux lion conservait l'esprit vif et savait encore mordre. Combien de fois n'a-t-il pas été qualifié d' « *excessif* » ? Pourtant ce furent souvent ceux-là mêmes qui lui avaient adressé ce reproche qui, quelques mois ou quelques années après, reconnaissaient que René avait eu raison bien avant les autres.

Je terminerai mon propos par ce que j'appellerai la mission que s'était fixée René. En effet il consacrait à ses engagements associatifs toutes ses facultés, toute son influence, toute sa vie. Il partageait cette sensibilité et cette passion avec son épouse Jacqueline, trésorière de l'association, dont l'implication était à la hauteur de celle de son mari. Il mettait sa puissance de travail au service du quartier, il avait accepté d'y consacrer le plus clair de son temps, aussi entendait-il y avoir sa part.

Il avait compris que, dans un gouvernement démocratique, le peuple doit participer, tout entier en connaissance de cause, à la direction des affaires publiques. Il était normal qu'il y prenne toute sa place parce qu'il y avait toute sa place. Comme René maîtrisait parfaitement les dossiers et que, de plus, son opinion, très réfléchie, était le résultat d'un raisonnement dégagé de tout préjugé, il avait fondé beaucoup d'espoir dans le Conseil de quartier. Malheureusement le projet d'éco-quartier à la proximité de Pourtalès allait démentir ses attentes et il lui arrivait fréquemment de confier sa déception sur la démocratie participative telle qu'elle avait été appliquée sur ce dossier.

En revanche il n'était pas peu fier d'avoir été à l'origine du collectif d'associations qui avait obtenu la suppression du projet de forage de géothermie profonde au port aux Pétroles. Enfin, dernier dossier dans lequel il s'investissait il y a quelques semaines de cela, le Foyer Saint Louis. Il ne ratait aucune des réunions du collectif Un cœur pour la Robertsau et s'enthousiasmait à l'idée de pouvoir contribuer à un aménagement fonctionnel et accueillant au centre de notre quartier.

Je conclurai en rappelant l'affection que nous lui portions au sein du comité de l'ADIR. Nous avions déjà été très affectés, en juillet dernier, par la disparition de Rinaldo Locatelli, notre cher secrétaire adjoint. Nous ne nous doutions pas que l'année 2015 se signalerait de manière aussi néfaste dans l'histoire de notre association. Cependant je puis affirmer que tous deux n'auraient souhaité qu'une chose, que nous continuions dans la même voie.

Il a vécu, il est mort fidèle à ses convictions et à ses certitudes. Je voulais aussi apporter ici l'expression de ma propre tristesse. Sa modestie, son désir de bien faire, de ne jamais abandonner un dossier l'avaient placé très haut dans mon estime. Il reste pour moi un modèle et je m'autoriserais à affirmer, qu'à l'instar de Raymond Félix et d'Edgar Herrmann, il a été un grand Président de l'ADIR. ■

Les eaux mortes en forêt de la Robertsau.

Les mémoires d'une vie de pêcheur né à la Robertsau.

© EJ

L'incroyable histoire des eaux de la forêt du Rhin, si souvent polluées, amputées, creusées, comblées et déconnectées du Rhin depuis sa canalisation dans les années 70.

Toute notre jeunesse, nous avons accompagné nos pères qui pêchaient au Rhin (Bim Krosholtz)ou dans la Bamschule, ces endroits aujourd'hui disparus. En petite bande, nous avons aussi taquiné les ablettes, les goujons et les perches au Thalerkopf et au Karpfenloch, avant de nous arrêter, toujours à pied, pour faire un plongeon à la Rossbudele, dans le Canal des français près du château de Pourtalès en été.

Devenu président de l'Association de pêche de la Robertsau, j'ai beaucoup oeuvré avec mes Comités successifs pour redynamiser tous ces rhinn, fleet, brunnewasser et autres hellewasser en créant la « Cellule eau Robertsau ».

C'est avec la Ville de Strasbourg, l'Agence de l'eau, les Conseils départemental et régional, l'Office national des forêts, les Voies navigables de France, la Fédération de pêche et Alsace Nature que nous avons organisé des rencontres pour élaborer ensemble des solutions pour redonner vie à ces eaux mortes

Aujourd'hui rien n'a été fait, personne n'a bougé et les eaux deviennent des marigots où les litières des feuilles mortes font des atterrissements et les arbres tombés depuis les tempêtes successives créent des embâcles et ralentissent encore plus drastiquement les faibles courants.

© EJ

© EJ

© EJ

La prolifération des lentilles d'eau empêche la photosynthèse et la nappe phréatique qui alimente encore certains endroits reste sans oxygène dissous. Les plantes aquatiques envahissent le milieu qui reste laminaire et sans rupture de pente, sans radiers ni mouilles.

La faune piscicole est presque inexistante ainsi que les insectes aquatiques.

Pour parfaire le désastre, la ville a fermé tous les écoulements avec barrage, batardeaux et siphon non entretenu !

La Charte européenne du bon équilibre de l'eau et de la continuité écologique, qui devait être appliquée en 2015, n'est pas respectée.

Nous espérons tous que, malgré « la crise », une volonté politique nous écoute et réalise enfin les travaux nécessaires pour redonner vie aux eaux de la forêt de la Robertsau. ■

Hervé BUB
Président de l'Association de pêche de la Robertsau

« Cœur de la Rob » Quel avenir ?

© Maud Hoffsess

En 1990, la population de la Robertsau s'élevait à 13 500 habitants, et en 1999, on recensait 23 600 habitants dans le quartier (selon l'INSEE). A l'heure actuelle, nous pouvons estimer que l'emblématique village de la Robertsau n'est pas loin de rattraper en population Schiltigheim, la commune voisine.

La Robertsau étant considérée comme une des dernières réserves foncières de Strasbourg, nos successives gouvernances municipales laissèrent libre cours à la voracité des promoteurs. Rapidement, la cité des maraîchers a vu ainsi disparaître les traces de son histoire patrimoniale et son charme d'antan. Adieu la couleur des blés des champs agricoles, adieu les senteurs et bruissements des bosquets, adieu le charme des vieilles fermes et maisons de maraîchers, adieu la « Bleich », adieu les « Quatre vents », adieu la « Villa WACH ». Autant de lieux qui seront supplantés ou dénaturés par des bâtisses sans âme.

Même le Foyer St Louis, ce lieu hautement symbolique pour beaucoup d'habitants de la Robertsau, ce lieu de rencontres, d'animations, de débats, de culture, de fêtes familiales et de mariages est amené à disparaître prochainement, ainsi que le paisible Jardin d'Eden à côté de l'église St Louis.

Par la magie d'une simple modification du POS, rendant constructible la parcelle de terrain à coté de l'église et donnant ainsi le permis de construire un nouveau foyer paroissial, le « *Cœur de la Robertsau* » va être lui l'objet d'une nouvelle urbanisation prévoyant 45 logements. Cela ne sera pas

© Alain Kempf

sans conséquences sur la circulation des rues adjacentes : rue des Jardiniers, rue du Dr Freysz et rue Charles de Foucault.

Malgré une pétition de 1 300 signatures, malgré l'appel du collectif « *Cœur de la Robertsau* » rassemblant des représentants d'associations, telles l'ADIR et Patrimoine et Modernité, ainsi que des personnalités telles Mme Anne Schumann et Mr Robert Grossmann, malgré un appel commun des Présidents des associations ADIR et ASSER souhaitant tous une réflexion partagée sur l'avenir de cet îlot St Louis et le bien-fondé de la suppression de l'actuel Foyer St Louis, la Municipalité reste droite dans ses bottes en argumentant que, par manque de moyens, elle ne préemptera pas la vente du Foyer par la paroisse à un promoteur immobilier.

Pourtant la Ville aurait récemment débloqué pas moins de 6,3 millions d'euros pour édifier le gymnase qui accueillera majoritairement les élèves de l'école européenne *(source DNA)*.

Il va de soi et il est tout à fait légitime qu'un quartier se développe, se régénère, que la ville s'investisse et investisse pour les habitants d'un quartier.

Certaines réalisations effectuées au fil du temps ont d'ailleurs été appréciées à leur juste valeur par les Robertsauviens : l'apparition d'un marché place du Corps de Garde, l'arrivée du tram à la Robertsau, la renaissance de la Petite Orangerie, l'implantation d'une maison de la petite enfance, l'inauguration de la place Jeanne D'arc, la rénovation de la piscine du Wacken et des terrains de sport de l'îlot du Wacken

Mais, pour ce qu'il en est du « *Cœur de la Robertsau* » peut-on faire table rase de notre passé sans tenir compte de l'avis des Robertsauviens et de ses associations ? Ne serait-ce pas là l'occasion rêvée de créer une véritable place centrale pour notre quartier (réunissant l'îlot St Louis et la Place du Corps de Garde) à l'instar d'autres quartiers déjà pourvus, par exemple le Neudorf et sa Place du Marché rénovée ?

En ne préemptant pas la vente du Foyer, la Municipalité s'interdit pour des années, sinon définitivement, toute forme de réflexion sur l'aménagement du cœur de la Robertsau. Il y a toujours des alternatives à la bétonisation sans âme.

Pour l'ADIR, il est indispensable que l'aménagement de cette zone centrale, en plein cœur de notre quartier, soit discuté, défini et adopté par ses habitants, afin que cet espace de vie profite à l'ensemble des Robertsauviens, et non pas aux seuls profits financiers de certains intérêts…

■

Robert LUX

© Maud Hoffsess

Tout est possible, il suffit de le vouloir.

Urbanisme

Le PLU à la Robertsau Quelle vision pour notre quartier ?

Le projet de plan local d'urbanisme communautaire est disponible sur le site de l'Eurométropole. Il annonce une vision stratégique et prospective.

Ce projet qui présente l'urbanisme des 15 prochaines années, sera soumis ce printemps à enquête publique. Il est donc de l'intérêt de chacun d'en prendre connaissance afin, le cas échéant, d'être à même de donner son avis

Place du corps de garde et foyer St Louis :

Après les débats souvent enflammés des derniers mois, on pourrait s'attendre à un véritable projet d'urbanisme. Non, la zone est classée UB, c'est à dire autorise les constructions hétérogènes de par la forme du parcellaire, des volumes et des modes d'implantation du bâti. Le PLU doit permettre la densification, sans l'imposer.

En résumé aucune réflexion sur le centre de la Robertsau, quartier de plus de 25 000 habitants, laissé à la merci des projets de promoteurs avides de m², permettant une densification et les bénéfices qui l'accompagnent. On reste confus devant tant d'audace !!!

Retrouvez la carte du PLU Interactive Flashez ce code avec votre smartphone ou tapez : http://goo.gl/eFuY78 dans votre navigateur.

web

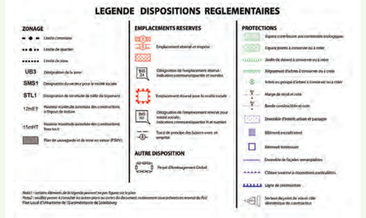

Source : Strasbourg.eu

Plan Local d'Urbanisme (PLU) de La Robertsau

74 emplacements réservés à la Robertsau

Du bon et du moins bon. 965 ares pour la création d'espaces verts, de jardins familiaux et aménagement des berges le long du Muhlwasser et de l'Ill. Elargissement de la rue de la Renaissance et création d'une voirie pour le passage d'un transport en commun en site propre jusqu'à la route de la Wantzenau, prolongeant celle entre la zone à urbaniser (Mélanie) et la rue de la Renaissance. Mais pas de parking relais au terminus de la route de la Wantzenau !!!

De nombreuses créations de voiries ou élargissements de voies existantes. Principalement pour accéder aux nouvelles zones à urbaniser, Mélanie, Pourtalès et Ste Anne avec plus de 800 logements. Pour exemple création d'une liaison entre la rue de la Papeterie et la zone à urbaniser (Mélanie). Elle est réservée (pendant combien de temps ?) aux transports en commun en site propre, piétons et cycles avec une emprise de 15m hors station.

Voie de lisière

Elle semble avoir disparu du projet.
Mais sait-on jamais ?

Axe de centralité

Prévu entre la rue de la Lamproie et la rue de la Papeterie, il n'est plus présenté comme tel, mais en deux tronçons, Lamproie –> zone à urbaniser (Mélanie) et zone à urbaniser -> rue de la Papeterie.

La jonction se fera en fonction de l'urbanisation de la zone. Quel changement !!!

Le Port aux pétroles

Aucune réflexion concernant l'avenir du Port aux pétroles. Il est immuable. Son développement est favorisé par la réalisation de la voie Nord vers Gambsheim (route EDF-VNF), projet datant de plusieurs dizaines d'années, annoncée comme contrôlée et réservée à la desserte du Port. Son emprise de 30 m à partir du contre-canal du Rhin englobe le chemin de contrôle, la route actuelle et 15 m de largeur en bordure forêt.

Elle empiète donc sur le périmètre de la réserve naturelle de la forêt de la Robertsau, espérée et en examen depuis près de 20 ans. Le classement restera en attente.

En résumé, densification et bétonisation des zones tampons actuelles entre l'habitat et la forêt. Le projet dénature le quartier de la Robertsau qui devient une cité dortoir, avec toujours plus d'habitants, de circulation automobile et de pollution. Le caractère champêtre ne sera plus qu'un souvenir pour les anciens, les jardins de devant cédant la place à l'accès aux nouvelles zones à urbaniser.

Un grand bravo à nos urbanistes qui méritent bien le prix du manque d'imagination !!!! A moins qu'ils ne soient aux ordres des politiques....Où sont les écologistes ?

JDB

© Emmanuel Jacob

Le PLU de l'Eurométropole... c'est quoi ?

C'est un document voté par nos élus. Il traduit le projet d'aménagement du territoire de l'agglomération pour les années à venir.

C'est un outil réglementaire qui fixe les règles de l'utilisation du sol. Il définit les espaces urbains, les secteurs naturels ou agricoles, définit la vocation et l'usage de l'ensemble du territoire.

Le PLU définit la politique de l'habitat retenue par nos édiles :

- Conforter la métropole à hauteur de 50% de l'accroissement démographique du département
- Cibler une production de 45 000 logements d'ici 2030 pour une augmentation globale de la population de 50 000 habitants supplémentaires.

Le PLU définit la politique des déplacements retenue :

- Objectif premier : améliorer la qualité de l'air
- Compléter et adapter le maillage routier (GCO, VLIO, etc.)
- Mettre en œuvre le schéma des transports collectifs
- Réglementer le stationnement privé selon les spécificités de chaque territoire

Le PLU souhaite maintenir la biodiversité dès la composition des projets et proposer un cadre de vie agréable.

Il classifie le territoire en 4 grandes zones :

- **U :** Zone à urbaine
- **AU :** Zone à urbaniser
- **A :** Zone agricole
- **N :** Zone naturelle et forestière

Le projet de PLU est désormais terminé, il sera ensuite soumis à enquête publique au printemps. C'est le seul moment où vous pourrez vous exprimer sur les choix retenus par nos politiques pour votre cadre de vie et celui de vos enfants. Ne vous en privez pas.

Les grandes phases du travail technique

MAI 2011 3 FÉVRIER 2012
diagnostic et esquisse du projet de territoire

FÉVRIER 3 SEPTEMBRE 2012
rédaction du PADD

DE JUIN 2012 3 FIN 2014
travail de traduction réglementaire (écriture du règlement, réalisation du plan zonage, élaboration des orientations d'aménagements)

PRINTEMPS 2015
première finalisation du dossier PLU

Les principales étapes de la procédure

MAI 2011
délibération prescrivant le PLU

SEPTEMBRE ET OCTOBRE 2012
débat dans les Conseils municipaux sur le PADD

NOVEMBRE 2012
débat en Conseil CUS sur le PADD

AUTOMNE 2015
« arrêt » du projet de PLU métropolitain et bilan de la concertation en Conseil métropolitain (ex-CUS).

Chaque commune pourra ensuite émettre un avis sur les OAP ou les dispositions du règlement la concernant.

FIN 2015 - DÉBUT 2016
consultation des personnes publiques associées (PPA) : avis à transmettre dans les 3 mois.

SEPTEMBRE 2016
enquête publique : les habitants peuvent à nouveau s'exprimer

JUIN 2017
approbation du PLU métropolitain, après modifications éventuelles suite aux avis des PPA et aux remarques émises dans le cadre de l'enquête publique

L'Association ALSACE-ISLANDE à la Robertsau

© DR

© DR

Fille de feu le Dr. Henri ULRICH, grand pionnier défenseur de la Nature et de la Qualité de la Vie, fidèle habitant de la Robertsau, Catherine ULRICH est Présidente - co-fondatrice de l'Association Alsace-Islande et a pour la troisième fois posé ses attaches à la Robertsau il y a bientôt trois ans. Juste à côté des hauts lieux de l'Europe, ce quartier encore bucolique, aux petites rues calmes bordées de jardins, et proche de la forêt, a le privilège « d'un peu » lui évoquer la plus petite capitale des pays Nordiques, Reykjavik, dont les quartiers verdoyants peuvent étonner sur une île réputée « De Feu et de Glace ».

Alsace-Islande est née en mai 2004 grâce à l'initiative de feu son époux, mais dès 1992 Catherine Ulrich avait réalisé son rêve: poser ses pas sur la « plus jeune » île de l'Atlantique Nord, île de violents contrastes: beauté, mystère des forces de la terre, volcans, déserts de lave ou de cendres, geysers, fumerolles, solfatares, eaux chaudes naturelles, mais aussi glaciers et icebergs ou fleurs luxuriantes, « nuits sans nuit » de l'été, aurores boréales au coeur des nuits d'hiver... Terre longtemps « hostile », une douce harmonie y plane pourtant, et oiseaux, poissons et mammifères y ont apporté la vie et la perpétuent parmi un peuple original de 332 000 habitants témoins fidèles des traditions et de l'esprit viking et celtique; malgré et à cause des grandes difficultés rencontrées au cours des siècles, leur courage, leur ténacité ont été source de créativité et de progrès ...

© DR

© DR

Février 2016 verra Catherine Ulrich y atterrir pour la 65ème fois en 24 ans ! ayant appris la très difficile langue islandaise, ses relations y sont devenues très cordiales et facilitent sa quête de liens dans le but de créer des échanges culturels: expositions dans les deux pays, la dernière à Reykjavik (été 2015) : Anna Sigríður sculptrice islandaise (roche-acier-bois), et la peintre colmarienne M.T. Zink (zinc). La prochaine à Strasbourg (juin 2017): photos du vice-président islandais d'Alsace-Islande Stefán Ragnar Þorvarðarson et sculptures sur zinc de M.T. Zink. Entre-temps, traductions, conférences-photos offertes avec plaisir (3 thèmes au choix) dès qu'une salle est proposée; des déplacements culturels associatifs agrémentent la découverte en toutes saisons de ce pays unique en Europe, aux particularismes très attachants, dont la lutte pour la sauvegarde de leur langue, si proche encore de celle des Vikings du 9ème siècle qui interpelle le visiteur alsacien par ses « similitudes » dues aux origines communes, le vieux germanique... ■

Catherine ULRICH
Présidente d'Alsace-Islande
kat.is@wanadoo.fr • kat-island.fr
Tél. 03 88 36 34 47

Brèves

Un jardin participatif et culturel à l'entrée de la Robertsau

L'association Apollonia fait décidément bouger les lignes à la Robertsau. À la veille de présenter une saison riche et particulièrement passionnante, l'association vient d'annoncer la création d'un jardin culturel et artistique sur l'ancien terrain de pétanque.

Illustration : Visuel cabinet d'architecture et d'urbanisme Georges Heintz & Associés

L'association Apollonia, dans le cadre de son projet « Citizen-Lab », a proposé à la Ville de Strasbourg d'y créer un jardin participatif et culturel en collaboration avec l'exploitation maraîchère de la famille Hornecker. L'association vient de signer un bail temporaire il y a quelques jours avec la Ville de Strasbourg.

Pour l'association, il faut réfléchir avec les artistes au réaménagement du territoire sans oublier d'inclure les habitants. Par ailleurs, des artistes contemporains d'envergure internationale seront invités à participer à l'aménagement de l'espace. Dans un principe de collaboration et de transmission des savoirs, les jeunes collaboreront activement à la réalisation de ces œuvres, toujours dans une optique professionnalisante.

Les travaux devraient commencer assez rapidement, dans les prochaines semaines.

Une belle manière d'accueillir les visiteurs ou les promeneurs en respectant l'histoire et l'âme du quartier. L'un des objectifs est également d'aider les jeunes, actuellement en service civique à l'association, à se former pour décrocher un emploi.

E.J.

Le soldeur NOZ au pied de la tour Schwab

Habitation Moderne a enfin trouvé un repreneur pour l'ancien local de la Coop à la Cité de l'Ill.

© NOZ

Un magasin NOZ.

L'hyper soldeur NOZ va s'y implanter dans les prochains mois. NOZ propose, presque en vrac, les invendus de fournisseurs. On peut y trouver aussi bien de l'alimentation que des vêtements ou de la décoration. *« Notre métier ? Revaloriser les stocks d'invendus de nos fournisseurs. Notre vision du déstockage ? Transformer les invendus de nos fournisseurs en succès commerciaux et ainsi contribuer à lutter contre le gaspillage. »*

E.J.

La Cité des Chasseurs enfin câblée

Dans quelques mois, les habitants de la Cité des Chasseurs et environs devraient pouvoir accéder au très haut débit. La pose des câbles de fibre optique est en cours.

Une entreprise sous-traitante d'Orange est en train d'effectuer les travaux dans le quartier. Particularité du secteur : l'électricité et le téléphone sont acheminés par voie aérienne. Du coup, le câble est tantôt aérien, tantôt souterrain.

© Alain Kempf

Selon un technicien, les offres commerciales devraient être proposées d'ici trois mois par les différents opérateurs (Orange, Free, Bouygues, SFR-Numericable) ; il faudra alors raccorder les clients, en principe par la même voie que leur téléphone filaire actuel : selon les endroits, par le sous-sol ou l'aérien. Rappelons que la fibre optique permet des connexions offrant un débit nettement supérieur à l'ADSL disponible actuellement ; cela intéressera les professionnels qui transfèrent de gros fichiers, mais également les amateurs de télévision en haute définition, de vidéo, de jeux en ligne…

A.K.

© Alain Kempf

Bulle blanche : bientôt une laverie à la Robertsau

C'était un commerce qui manquait dans notre quartier fréquenté par de nombreux étudiants ou des personnes de passage : une laverie va bientôt ouvrir rue Boecklin.

Le projet est porté par Philippe Harrouard, qui habite la Robertsau. Actuellement la boutique est en travaux et devrait ouvrir avant la fin février. Vous y trouverez de quoi laver votre linge, des machines spéciales « gros volume » ainsi que pour le séchage.

© Emmanuel Jacob

© Emmanuel Jacob

Philippe Harrouard

Souhaitons la bienvenue et bonne chance à ce nouveau commerce qui va également ouvrir des petits frères à Molsheim et à Benfeld.

E.J.

Travaux cet été route de la Wantzenau, la fin des places de parking et deux bandes cyclables

Les travaux de réfection de la route de la Wantzenau devraient reprendre cet été.

Après une première tranche en 2008, et la « chère » adaptation pour accueillir l'École Européenne en 2015, voici que la collectivité va lancer une nouvelle tranche de travaux cet été.

A priori, à partir du carrefour Boecklin – Route de la Wantzenau jusqu'au Match, il y aura la nécessaire réfection du tapis roulant, mais également la création de deux bandes cyclables de part et d'autre de la route.

© Emmanuel Jacob

© Emmanuel Jacob

Cela reste une (presque) bonne nouvelle pour les cyclistes, mais une solution plus compliquée pour les usagers de la rue et pour les commerces. Le stationnement serait reporté sur les rues adjacentes.

D'après les premiers échos que nous avons pu avoir, les commerçants n'ont pas été informés, ni consultés pour cette décision.

E.J.

L'ASL Robertsau en 32e de finale de la coupe Gambardella

Décidément le football robertsauvien se porte bien, puisque l'équipe de l'ASL a atteint le 32ème de finale de la coupe Gambardella

La Coupe Gambardella est une épreuve organisée par la Fédération française de football ouverte aux équipes premières catégorie 18 ans (U19 en termes FIFA) des clubs de football français.

© LAFA

C'est l'occasion pour les jeunes espoirs de démontrer leurs qualités et de s'aguerrir dans une compétition nationale très relevée. Une victoire en finale de la coupe Gambardella est autant recherchée par les joueurs, qui espèrent entamer leur carrière, que par les clubs qui espèrent ainsi démontrer leur capacité à former des jeunes talents.

Le 31 janvier, face à Ivry, les joueurs de la Robertsau n'ont pas su s'imposer et se sont inclinés 3 buts à 1 face à une équipe d'Ivry entreprenante offensivement. Une belle aventure humaine qui s'arrête pour Mihai Damian et son équipe.

E.J.

Vie associative

Kartier Nord

Fidéle à sa vocation d'acteur culturel, à la Robertsau et au-delà, l'association poursuit son action et invite le public à partager l'expérience de la création au cours d'une nouvelle manifestation :

1ère édition

PAPIERS EN FETE

4 et 5 juin 2016

Projet phare de l'**association Kartier Nord** pour l'année 2016, cette première édition de "Papiers en fête" se propose de créer un événement d'envergure qui s'appuie sur un lien patrimonial fort du quartier de la Robertsau (la papeterie LANA) et sur des partenariats solides. Expositions d'artistes plasticiens qui utilisent le papier comme support de création, ateliers créatifs ouverts aux publics, mais aussi conférences et spectacles permettront au public de découvrir "le papier dans tous ses états".

La manifestation se déroulera sur différents sites : la papeterie Lana, Apollonia, le Lieu d'Europe… Des commerçants du quartier se proposent eux aussi de mettre leur vitrine à disposition pour accueillir des propositions artistiques.

En mettant en valeur le papier comme matériau support à la création contemporaine, en apportant un éclairage sur l'industrie papetière et ses process, en permettant au public d'expérimenter les techniques en usage (gravure, origami, …) en abordant les aspects environnementaux de la question, cette manifestation veut également renforcer l'image de la Robertsau, un quartier vivant, ouvert sur la ville et sur le monde. Robersauviens, vos papiers !

apollonia

échanges artistiques européens

Apollonia, échanges artistiques européens, en collaboration avec le Centre Social et Culturel du Neuhof et l'ADIR (Association de Défense des Intérêts de la Robertsau), vous invite à un débat public autour du thème :

Changer la Ville

Intervention artistique
et participation citoyenne

Mardi 8 mars à 19h
Lieu d'Europe
8 Rue Boecklin - Strasbourg

Dans le cadre du projet Artecitya, l'association Apollonia souhaite remettre la population au coeur des projets urbains en initiant une collaboration main dans la main entre habitants, artistes et architectes, afin de créer la ville de demain. La soirée animée par BELLASTOCK (collectif d'architectes basé à Paris, membre du réseau Artecitya) sera constituée d'une table ronde suivie d'un débat.

apollonia

échanges artistiques européens

Michael Bielicky
& Kamila B. Richter

LOST

Lost est une exposition de Michael Bielicky et Kamila B. Richter, artistes d'origine praguoise dont l'oeuvre traite notamment des arts médias.
Espace Apollonia, 23 rue Boecklin, Strasbourg - Robertsau, du mardi au vendredi de 11h à 17h, le samedi et dimanche de 14 à 17h, et le jeudi jusqu'à 20h.

A partir du **3 mars 2016 et jusqu'au 10 avril, Michael Bielicky et Kamila B Richter** présenteront à l'**Espace Apollonia** leur exposition Lost, l'association inédite de trois de leurs œuvres : *Lost Object*, une mise en espace d'un opéra futuriste, ainsi que *Data Dybbuk* et *Why Don't We*, deux projections mises à jour en temps réel grâce aux flux d'actualités des réseaux sociaux. Le tout s'inscrit dans le cycle **e-cité Prague**, un projet transversal d'Apollonia qui met à l'honneur pour une saison des artistes Tchèques aux univers aussi fascinants que variés. **Le tout est gratuit et ouvert au public.**

L'œuvre de **Richter** et **Bielicky**, enseignant émérite de l'**école d'art supérieure de Karlsruhe**, qui traite notamment de l'association des arts graphiques et des nouvelles technologies, est sans pareil. Elle interroge la perte de contrôle et d'identité de l'être humain, le positionnant comme victime de l'illusion de pouvoir que lui procurent les réseaux sociaux et les nouvelles technologies. C'est donc autour de cette thématique que l'artiste mettra en place à l'**Espace Apollonia** la production graphique qui habille l'opéra *Lost Objects*, une pièce composée par les Américains Michael Gordon *(Love Bead, Van Gogh Video Opera)*, David Lang (*Youth* de Paolo Sorrentino) et Julia Wolfe (prix Pulitzer de Musique 2015 pour *Anthracite Fields*), jouée à Prague depuis décembre 2015. Cette composition traite de la perte sous toutes ses formes, qu'elle concerne les objets les plus banals ou les choses irremplaçables de l'esprit.

En parallèle de cette installation majeure seront également projetées *Why Don't We* et *Data Dybbuk*. La première est une fresque composée de pictogrammes qui se veut représentative des préoccupations contemporaines. La seconde évoque le Dybbuk, un esprit malin de la mythologie juive qui prend possession des humains.

A l'exposition de Bielicky et Richter succèdera, fin avril, une exposition traitant des interférences artistiques urbaines proposée par **Jaroslav Andel**.

Club Mouche Robertsau 67

ECOLE DE PÊCHE - CHALET DU ROHRKOPF

Route du Glaserswoerth
prolongement du quai Jacoutot - Robertsau

Réunions les 1er et 3ème samedis du mois à 14h

•

Leçon de montage mouches et apprentissage du lancer

•

Pêche à la Grande Truite tous les dimanches en mars et avril 2016

•

Chalet de pêche

Tél. 03 88 31 28 73 - Courriel : bub.p@free.fr

L'Escale

Fête du Sport

L'Escale, en partenariat avec des associations sportives, propose une manifestation familiale et sportive le vendredi 15 avril 2016 de 14h à 19h.

La manifestation qui se déroulera sur le terrain multisports face à l'école Schwilgué, proposera aux participants de se confronter en équipe de deux personnes à travers différents ateliers ludiques et initiations sportives. Une multitude d'épreuves seront proposées pour tous les âges afin de permettre la découverte de nombreuses activités sportives. Un temps d'activités est prévu de 15h à 19h et nous prévoyons une cérémonie de remise des récompenses de 19h à 20h pour les participants.

Entrée libre – petite restauration sur place

Ateliers d'écriture à l'Escale

La formule est originale : différents auteurs ou amoureux de la langue française ont choisi de vous proposer chacun un temps de découverte de leur univers créatif. A chaque atelier, un nouveau thème !

Le lundi 15 février, le lundi 21 mars et le jeudi 12 mai 2016 de 14h à 17h,
Jean CHUBERRE.

Les mardis 23 février et 1er mars 2016, de 14h à 17h,
Françoise WERCKMANN.

Les samedis 23 et 30 avril 2016, de 10h00 à 17h00,
Marie-Colette PELLETAN LEDUC.

Réservez dès à présent vos places auprès de notre accueil, par téléphone au 03.88.31.45.00 ou email escale@csc-robertsau.com. Condition de participation : être adhérent à l'Escale.

Fête(s) de l'Escale

Les festivités de fin de saison de votre Centre Social et Culturel se dérouleront du mercredi 1er au dimanche 5 juin 2016. Au programme :

- **Mercredi 1er juin à partir de 17h00 :** Soirée jeux en famille, spectacles et auberge espagnole
- **Jeudi 2 juin à 11h00 :** Pique-nique sportif avec de nombreuses initiations sportives (Gym, Pilates, Gi Gong…)
- **Vendredi 3 juin à 20h00 :** Soirée créations autour de l'image et vernissage de l'exposition artistique
- **Samedi 4 juin à 20h00 :** Spectacle de théâtre
- **Dimanche 5 juin à 16h00 :** Spectacle des ateliers danse de l'Escale
- **Dimanche 5 juin à 20h00 :** Spectacle de théâtre

Entrée libre toute la semaine.

CENTRE SOCIAL ET CULTUREL ROBERTSAU
78 rue du Dr François • Tél. 03 88 31 45 00 • Fax 03 88 31 15 46
escale@csc-robertsau.com • www.csc-escale.net

CINE de Bussierre

Mardi 31 mars à 17h

Le jardin en bocal

Atelier participatif de récolte de tout ce que peut nous offrir le jardin de Bussierre et ses environs pour les transformer et les conserver : confitures, sirops, pestos, pâte de fruits… N'hésitez pas à nous rejoindre avec vos idées, vos recettes ou juste votre bonne humeur pour des moments de cueillette et de préparations culinaires dans la bonne humeur !

Atelier pour adultes. Sur inscription.

Vendredi 1er avril à 20h

Rencontre avec Serge Dumont : une nuit sous l'eau

Que se passe-t-il la nuit au fond d'une gravière ? Serge Dumont en a eu le cœur net et s'est immergé nuitamment dans les eaux. Une aventure collective qui relève autant de la recherche scientifique que de l'odyssée d'images.

Durée 20 minutes. La projection sera suivie d'un échange avec Serge Dumont et le réalisateur Vincent Lavigne.

Vendredi 8 avril à 14h

Entre Rhin et forêt

De tout temps les habitants de la plaine ont vécu avec le fleuve, bénéficiant tantôt de ses bienfaits mais subissant aussi ses colères. A force de labeur, ils ont façonné le paysage jusqu'à le modifier irrémédiablement. Par chance, il reste des traces de ce proche passé au cœur de la forêt de la Robertsau, le long des cours d'eau et des anciens bras du Rhin.

Sur inscription.

Dimanche 15 mai à 14h

Land'art attitude...

Venez créer une œuvre et découvrir la nature à travers vos réalisations. L'art "in situ" est lié au lieu, à la saison. L'argile pourra être votre outil pour entrer en communication avec l'environnement. Mais vous bénéficierez aussi des éléments tirés de votre observation pour inventer et vous exprimer librement. Goûter, rêve, fantaisie, le temps d'un après-midi.

Tout public, tarif 4 euros (goûter et fournitures). Proposé par Alsace Nature. Sur inscription.

Samedi 21 et dimanche 22 mai

Festival des abeilles et de la biodiversité

Venez butiner dans un riche programme d'activités ludiques et pédagogiques, de dégustations, de conférences et d'histoires, mettant en scène l'abeille et le rôle indispensable des pollinisateurs dans la biodiversité.

En partenariat avec la Société d'Apiculture de Strasbourg 1869. Détail du programme à venir sur www.sinestrasbourg.org ou www.societe-apiculture-strasbourg.com

Vendredi 27 mai À 18h

La Robertsau côté jardins

Qui a dit que la curiosité était un vilain défaut ? Au cours de cette balade, nous nous permettrons de guigner par-dessus les clôtures et de jeter un regard bienveillant sur les pratiques de jardinage de chacun. Ce moment nous permettra de découvrir quelques joyaux de verdure et d'échanger sur les méthodes de jardinage naturel.

A 18h. Sur inscription, lieu de rendez-vous précisé ultérieurement. En partenariat avec le Club Relais Jardin et Compostage de l'Eurométropole de Strasbourg.

CENTRE D'INITIATION À LA NATURE ET À L'ENVIRONNEMENT DE BUSSIERRE
155 rue Kempf • Strasbourg Robertsau • Tél : 03 88 35 89 56
sine.nature@free.fr • Informations : www.sinestrasbourg.org

Evénements culturels

Les animations de la médiathèque

Mardi 8 mars à 18h30
Comité de lecture
Création artistique et passion
(Sur inscription)

Samedi 19 mars à 11h
Dictée *(Sur inscription)*

Mardi 22 mars à 19h
Rencontre avec Gaëlle Gosse
pour « L'ombre de nos nuits »,
éd. Noir sur blanc *(Sur inscription)*

Mercredi 30 mars à 15h
Spectacle Jeune Public « Momo »
par Isabelle Marx, Cie Courant d'Art,
à partir de 5 ans *(Sur inscription)*

Jeudi 14 avril à 14h30
Atelier d'illustration
5-10 ans *(Sur inscription)*

Mardi 17 mai à 18h30
Comité de lecture ado
(Sur inscription)

Mardi 24 mai à 19h
Rencontre avec Monica Sabolo
pour « Crans-Montana »,
éd. Lattès *(Sur inscription)*

Mardi 14 juin à 18h30
Comité de lecture
Coups de cœur des lecteurs
(Sur inscription)

Mercredi 16 juin à 15h
Contes de la cathédrale
pour les 4 à 10 ans *(Sur inscription)*

MÉDIATHÈQUE DE LA ROBERTSAU
2, rue Mélanie • Tél. 03 88 41 98 62 •
www.mediatheques-cus.fr

CINE de Bussierre
Centre d'initiation à la Nature et à l'Environnement

Du 20 mars au 24 avril 2016
de 14h à 18h, sauf le samedi.

1 TRAIT 1 TRONC
Exposition de François Génot

Vernissage le vendredi 18 mars à 18h
en présence de l'artiste.

Autour d'un grand dessin au fusain François Génot présente différentes œuvres où le processus de fabrication des images est étroitement lié aux formes et aux phénomènes de la nature. Partant de l'observation de notre environnement quotidien, l'artiste laisse s'exprimer la vitalité d'une nature sauvage précaire qu'on ne prend plus le temps de regarder.

Atelier "De la branche au dessin"
le 23 avril de 10h à 16h

L'artiste invite à entrer dans les coulisses de son travail au cours d'un atelier participatif. Vous irez avec lui à la rencontre des haies et des friches alentour collecter des branches d'arbustes afin de fabriquer des fusains et finir par s'en servir lors d'un atelier de dessin collectif.

Tous publics à partir de 12 ans. Repas tiré du sac. Apporter pour ceux qui le peuvent un couteau, un sécateur, des vêtements d'extérieur, un carnet à dessin (facultatif).

Tarif : 8 euros. Sur inscription au 03 88 35 89 56.

CENTRE D'INITIATION À LA NATURE
ET À L'ENVIRONNEMENT DE BUSSIERRE
155 rue Kempf • STRASBOURG ROBERTSAU
Tél : 03 88 35 89 56 • sine.nature@free.fr
Informations : www.sinestrasbourg.org

ORGANISEZ L'INTÉGRALITÉ
DE VOS OBSÈQUES
DANS LA MÊME JOURNÉE

CÉRÉMONIE & INHUMATION
CRÉMATION & REMISE DES CENDRES
CÉRÉMONIE & COLLATION ENTRE PROCHES

www.pfrhenanes.com

POMPES FUNÈBRES PUBLIQUES
RHÉNANES
DÉLÉGATAIRE OFFICIEL DE L'EUROMETROPOLE

24H/24
03 88 24 76 24
7J/7

N° D'HABILITATION 12.67.215 / N° ORIAS 13002682

CENTRE VILLE
17 RUE DES BOUCHERS 67000 STRASBOURG
N° D'HABILITATION 12.67.215 BIS

LE SERVICE PUBLIC FUNÉRAIRE

ROBERTSAU
26 RUE DE L'ILL 67000 STRASBOURG
N° D'HABILITATION 11.67.219