l'Echo de la Robertsau

Décembre 2026 - Numéro 301

www.adirobertsau.fr

ADIR

S'laüchblättel



Joyeuses fêtes !

Journal de quartier édité par l'ADIR - Association de Défense des Intérêts de la Robertsau depuis 1958

age d'or services
Une présence active à vos côtés

S! services à la personne

Votre agence à Strasbourg

Livraison de repas à domicile
à Strasbourg

Des repas équilibrés et savoureux, livrés chez vous avec bienveillance et ponctualité.



CRÉDIT D'IMPÔT
50%
sur cette prestation*

OFFRE EXCLUSIVE
Les 5 premiers clients se verront offrir le premier repas !

Faites confiance à Age d'Or Services,
le spécialiste de l'aide à domicile engagé à vos côtés chaque jour.

* 50% de crédit d'impôt uniquement sur la prestation de livraison de repas.
Selon l'article 199 sexdecies du Code général des impôts.

Contactez-nous dès aujourd'hui pour plus d'informations ou pour planifier votre première livraison !

03 88 41 02 92
www.agedorservices.com
strasbourg-nord@agedorservices.com
9 rue Saint-Aloïse 67100 Strasbourg

L'EMPLACEMENT
CABINET IMMOBILIER

EXPERTISE - TRANSACTION - LOCATION



Tout commence par un avis de valeur juste !

81, RUE BOECKLIN
STRASBOURG ROBERTSAU

03 88 310 200
WWW.LEMPLACEMENT.COM

Von de Kay
IMMOBILIER

Faire de votre bien le plus bel endroit sur terre





ESTIMATION OFFERTE

ACHAT VENTE LOCATION

03.88.31.58.15
agence@vondekay.com

De la mesure en toute chose

En tant qu'observateur de notre politique municipale de ces huit derniers mois, l'on aurait espéré y trouver cette qualité soulignée par le poète latin Horace. On aurait aussi aimé y ajouter une pincée d'élégance, un soupçon de correction et un minimum d'urbanité, valeurs qu'on attendrait de toute nouvelle majorité municipale. L'écoute, le discernement, la capacité à distinguer le futile du fondamental en particulier dans la gestion d'une ville, voilà ce qui donne toute sa dimension au mot *« distinction »*.

Une fois les résultats de l'élection municipale publiés qui confirmaient la mise en place d'une nouvelle équipe, l'on aspirait à retrouver la sérénité nécessaire après une campagne électorale mordante, violente et humiliante visant l'ancienne municipalité. La responsabilité de tout nouveau groupe majoritaire, au moment de la passation des pouvoirs, est de rassembler les citoyens qui s'étaient engagés sous les bannières des différents camps politiques. Il convient de rappeler ici une pratique républicaine que l'on nomme *« la continuité municipale »*, dont la nécessité ne fait aucun doute et qui a traversé les nombreux mandats municipaux depuis des décennies. Elle consiste à reconnaître que, si les prédécesseurs ne partageaient pas les mêmes points de vue, force était de leur reconnaître quelques qualités. Or, a contrario, on assiste depuis des mois à une véritable campagne de destruction qui, en rejetant beaucoup de ce qui a été fait, fracasse notre communauté tout entière.

Les premiers touchés sont les services municipaux dont les agents se sont investis dans la politique décidée par leurs élus durant les six années passées. Des montages à la réalisation de tout ce qu'ils ont construit en adhérant aux programmes proposés, il ne reste que des commentaires négatifs. Comment peut-on nier tant de conscience au travail et ne pas y trouver matière à la construction de la cité ?

Nos concitoyens ne sont pas de reste. Rappelons qu'à l'issue du deuxième tour des élections municipales, sur 90 000 votants, seuls moins de 5000 voix séparaient la liste de la maire élue de celle



des écologistes. Or ceux qui ont voté pour une ville plus verte, moins polluée, ouverte aux autres apparaissent comme quantité négligeable et voient leurs valeurs et leurs engagements dépréciés.

Enfin revenons sur l'emploi d'un lexique qui stigmatise certains partisans d'une politique de la ville différente : vous êtes pour une *« écologie punitive »* si vous prônez la réduction du nombre de voitures au centre-ville. Vous êtes « liberticide » quand vous êtes pour un équilibre entre piétons, cyclistes et automobilistes. Cela va jusqu'à l'absurdité quand on apprend d'un adjoint qu'il y a deux manières de déminéraliser les cours d'école, l'une *« avec idéologie »*, l'autre *« sans »*.

Aussi inspirons-nous de cette boutade du critique et dramaturge irlandais George Bernard Shaw :

> *« Les journaux sont incapables de faire la distinction entre un accident de bicyclette et le déclin d'une civilisation. »*

Jacques GRATECOS
Président de l'ADIR

Retrouvez nous sur le site de l'ADIR

Nettoyage de vos tapis

AVEC SOIN ET PRODUITS SPÉCIALISÉS PAR UN ARTISAN EXPÉRIMENTÉ

Réparation des franges, bordures et parties abimées

ALSACE TAPIS - 26 rue Constant Strohl
67000 Strasbourg - Robertsau *(perpendiculaire à la rue Mélanie)*
Tél. 03.67.10.10.33 / 06.64.84.86.59 - alsacetapis@gmail.com



L'Echo de La Robertsau N° 301 - décembre 2026

Bulletin trimestriel publié par l'Association de Défense des Intérêts de La Robertsau.

Association agréée par arrêté préfectoral du 24.8.84 pour la défense de la nature, de l'environnement et du cadre de vie, fédérée à Alsace Nature.
78 rue du Docteur François - 67000 STRASBOURG
mail : contact.adir@laposte.net - site : www.adirobertsau.fr

Directeur de la publication : **Jacques GRATECOS** : Tél.: 06 15 70 20 15

Mise en page - Impression : Pointillés - Bischheim

Image de Une : Claudine Malraison

Photos : Emmanuel Jacob. Tous droits réservés. Autres documents remis.

Tirage : 12.500 exemplaires - Dépôt légal : 4e trismestre 2026

Nous remercions nos annonceurs qui, par leur confiance renouvelée, assurent la pérennité de l'Echo de La Robertsau et la diffusion de nos informations.

sonance
AUDITION

ET SI VOUS TESTIEZ VOTRE AUDITION?

Bilan auditif OFFERT[1]

+

Essai 30 jours GRATUIT[2]



Essayez **gratuitement**[2] **et sans engagement** les aides auditives dernière génération

Phonak Eon : un virage technologique au service de votre audition : des aides auditives optimisées avec l'intelligence artificielle, rechargeables et connectées !



PHONAK EON
INGÉNIERIE SUISSE

Trouvez le centre Sonance le plus proche de chez vous :

STRASBOURG
03 90 23 60 12

HOERDT
03 74 47 04 40

ROBERTSAU
03 88 61 03 77

1.Bilan à but non médical 2.Essai sur prescription 3.Offre pour l'acha d'un appareil de classe II, hors réseau Santéclair, voir conditions en centre. 2026/02 Crédit photo: Phonak. Phonak Sphere Eon. Les aides auditives ont pour fonction d'amplifier les sons et de les transmettre dans l'oreille, afin de compenser une perte auditive. Ces dispositifs médicaux sont des produits de santé réglementés qui portent, au titre de cette réglementation, le marquage CE. Sonance Audition Strasbourg - RCS 848 943 759 Strasbourg.

GAGNEZ
votre taxe foncière !
JUSQU'À 1000€

BARLIER
IMMOBILIER

HABITANTS
de la Roberstau

DU 1er DÉCEMBRE 2026 AU 31 JANVIER 2027

SI VOUS SIGNEZ UN MANDAT DE VENTE EXCLUSIF AVEC NOTRE AGENCE

*Voir conditions en agence

Tricia Barlier
Dirigeante de l'agence
06.37.50.79.40

2A rue de Reims, Geispolsheim | 90 route de la Wantzenau, Strasbourg | 03.88.39.57.62 | agence@barlierimmobilier.fr | www.barlierimmobilier.fr

SOMMAIRE



PAGE 7

Environnement

Massacre à la tronçonneuse à la future crèche des Fleurs

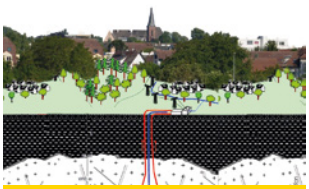

PAGE 8

Environnement

Géothermie profonde, suite sans fin...



PAGE 9

Vie de quartier

La Robertsau, un écosystème pour expérimenter le vivre-ensemble



PAGE 11

Urbanisme

Entrée de la Robertsau : Exit Apollonia, bonjour le béton !



PAGE 13

Déplacement

A défaut de tram, il faut un parking relais au Nord de la Robertsau.



PAGE 14

Souvenir français

Commémoration du 11 Novembre



PAGE 15

En bref

- **Rencontre pied d'immeuble, rue Marguerite Perey**
- **Restriction de circulation sur le pont de la porte du canal – chemin Goeb**



PAGES 16 et 17

Réserve naturelle

Les mares dans les réserves naturelles de Strasbourg



PAGES 18 et 19

Actus

par Emmanuel Jacob



PAGES 20 à 22

Evènements culturels

La Cocotte

RESTAURANT

70 rue Boecklin - STRASBOURG / ROBERTSAU

03 88 31 87 65

https://restaurantlacocotte.fr

Ouvertures :
Le midi (12 h - 13 h 45) du mardi au samedi
Le soir (19 h - 21 h 45) du mardi au samedi

L'ADIR ENCOURAGE LES BONNES VOLONTÉS !

Joignez-vous à nous pour distribuer L'Écho. En y consacrant une demi-journée par trimestre, vous contribuerez à la diffusion de votre magazine.

Si vous êtes intéressé, contactez-nous au :
06 15 70 20 15 (Jacques)
06 10 32 14 42 (Éric)

NOUVEAU CAVISTE

TOURNÉE GÉNÉRALE

GALERIE COMMERÇANTE
8 RUE DE LA BRÊME, ROBERTSAU
Tel: 06.61.74.66.44

NOUS DÉFENDONS VOTRE QUALITÉ DE VIE À LA ROBERTSAU - REJOIGNEZ L'ADIR

J'adhère :

Nom : .....

Prénom : .....

Adresse : .....

.....

Téléphone : ..... **Portable :** .....

Courriel : .....

L'ADIR peut vous recevoir sur rendez-vous (06 15 70 20 15) à l'espace d'accueil de l'Escale, 78 rue du Docteur François.

J'adhère à l'ADIR et je verse ma cotisation annuelle 2027 :

- ☐ **Adhésion individuelle 25 €**
- ☐ **Adhésion famille 35 €**
- ☐ **Adhésion associations – syndics 35 €**

N'oubliez pas la déduction fiscale ! Un reçu fiscal vous sera adressé.

Vos dons sont déductibles de votre impôt sur le revenu à hauteur de 66% dans la limite de 20% de vos revenus imposables.





HENNER FRÈRES

La Chocolaterie Strasbourg

55, RUE BOECKLIN
contact@henner-freres.fr | 03.88.66.41.21
henner-freres.fr



Mitra salon

du mardi au samedi

de 9h à 17h30
Samedi de 8h à 16h30

Maquillage Bio

Couleur caramel natural make up

Coloration sans parabène, sans ammoniaque, sans résorcine



Une équipe de choc pour une clientèle de choix !

Massacre à la tronçonneuse à la future crèche des Fleurs

Préservés dans le projet initial, les arbres qui devaient former le jardin de nature de la future crèche des Fleurs viennent d'être ratiboisés. *« Ancrée dans une pédagogie tournée vers la nature et le dehors, la crèche invitera les enfants à grandir au contact de l'extérieur, à bouger librement, à observer, toucher, ressentir et s'émerveiller au fil des saisons… »*. C'était la promesse.

La réalité sera tout autre. Les arbres de l'espace extérieur de la future crèche, épargnés jusqu'ici par son chantier, viennent d'être abattus, malgré l'opposition (courageuse) de quelques riverain·es.

Dans une lettre circulaire envoyée in extremis aux riverain.es, la Municipalité a argué du *« mauvais état sanitaire [des arbres] et des impératifs de sécurité du site »* pour abattre *« 4 arbres […] situés à proximité du futur espace accessible aux enfants »* , dans ce qui sera l'espace récréatif de la crèche.

Bien sûr, personne ne contestera le souci de garantir la sécurité de nos chérubins. Mais on se permettra néanmoins quelques remarques sur cette décision radicale.

Ne pas faire dans la dentelle

D'abord, l'entreprise chargée de ces abattages n'a pas fait dans la dentelle : il était question de 4 arbres, mais ce qui a été ratiboisé, c'est tout le lopin de terrain attenant à la future crèche. Vu le nombre de souches fraiches comptées sur place, la tronçonneuse semble avoir surchauffé, avant de laisser la place à un tractopelle, qui a dévasté le sol mis à nu (pour en préparer le… pavage). Bref, il reste nada de ce qu'était ce petit coin de verdure brute.

On soulignera, pour la forme, tant ça relève du détail pour notre nouvelle Municipalité, que nous sommes là dans le périmètre de la ceinture verte de Strasbourg, véritable poumon vert de notre agglomération, dans lequel on pourrait s'attendre à un traitement plus protecteur des espaces boisés et de nature, même les plus petits.





L'état sanitaire des arbres a bon dos

Ensuite, dans ce genre d'affaires, les habitant·es ont toujours le sentiment que l'état sanitaire des arbres a bon dos. Les diagnostics restent obscurs et secrets, quasiment jamais publiés (malgré les demandes de l'ADIR d'en avoir une copie) sans doute pour éviter qu'ils soient contestés. Quand on veut tuer son chien, on l'accuse d'avoir la rage, dit la sagesse populaire. Pourquoi s'embêter avec de vieux arbres, pardi ! C'est toujours plus facile de faire place nette pour replanter que de tenter de conserver l'existant.

À ce propos on a, à la Robertsau, un contre-exemple parfait : le sentier *« Bébés en forêt »*, inauguré en 2024 dans les sous-bois du parc Pourtalès. Là, les plus petits peuvent s'égayer en forêt et en découvrir sensoriellement tous les attraits, dans un sous-bois régulièrement checké par le service des espaces verts de la Ville, sans incident jusque-là. Avant l'ouverture de cet espace, les services avaient pris soin d'épurer les arbres de leurs branches les plus fragiles. Comme quoi, quand on veut, on peut concilier l'accueil des plus petits en pleine nature et les impératifs de leur sécurité.

Sur le fond, c'est quoi, découvrir la nature ?

Découvrir la nature, c'est découvrir le vivant, le sauvage, donc le pas jardiné. Dans le vivant de la nature, il y a tant de découvertes et d'observations à faire, pour enrichir les savoirs, développer ses sens et élargir ses visions, du plus petit au plus grand. Notamment, c'est avoir l'occasion de se familiariser avec le cycle des saisons et de la vie : découvrir un arbre vivant et sain, oui, mais aussi un arbre dépérissant et en fin de vie, voire mort… pour constater qu'un arbre mort continue de servir la vie de beaucoup d'espèces végétales et animales !

Mais c'est aussi découvrir le mystérieux, l'inconnu et, osons ces mots, le supposé dangereux. L'apprentissage de la nature, c'est l'apprentissage de l'altérité, de ce qui n'est pas soi, pour mieux le comprendre et donc mieux y consentir. À l'heure où toutes les études montrent une déconnexion croissante de nos enfants du monde réel qui les entoure, au profit du monde virtuel des écrans, les pédagogies au contact de la nature sont essentielles et doivent avoir le vent en poupe.

Encore faut-il que cette nature soit réelle, c'est-à-dire la plus spontanée et la moins jardinée possible. De ce point de vue, ne proposer à la découverte que des arbres jeunes et vigoureux, comme ce sera désormais le cas aux abords de cette crèche, c'est priver les enfants d'un pan entier de leurs apprentissages.

Abattre un arbre n'est jamais neutre, c'est un geste éminemment politique. Pas sûr que notre nouvelle Municipalité en soit consciente.



Où est passé le grand militant defenseur des arbres ?

Enfin, il faut noter l'ironie de la chose. Un certain candidat à la mairie de Strasbourg se filmait à l'époque devant les travaux du terrain de promotion privé rue de Bussierre pour dire tout le mal qu'il pensait de l'ancienne maire de Strasbourg quand les paysagistes sont venus couper quelques arbres. Mais où est donc passé ce grand défenseur des arbres aujourd'hui ? Nous aurions tant besoin de lui. Ne nous dites pas qu'il est adjoint à la Robertsau.

Emmanuel JACOB

Environnement



Géothermie profonde, suite sans fin...

Renouvellement du permis exclusif de recherche de gites géothermiques dit « PERMIS DE STRASBOURG ».

Contrairement aux affirmations des pétitionnaires du permis de recherche, à l'heure actuelle, il n'existe pas de technique permettant la réalisation de représentation 3D du sous-sol. Les camions vibreurs permettent d'établir une coupe verticale, soit 2D, au droit du tracé de circulation. Aucune information de part et d'autre de ce tracé. De plus, les ondes ne pénètrent pas dans le socle granitique (voir schéma *Arverne* dans le prospectus de demande de permis). Or, les forages pénètrent sur une grande profondeur, 4 à 5000 mètres, dans le socle granitique pour atteindre la circulation de saumure. Les forages s'effectuent donc à l'aveugle. Ce sont également les conclusions des experts dans leur rapport sur les séismes à Vendenheim en 2019. Les recherches d' électromagnétisme par avion ne sont que de la poudre aux yeux, et ne donnent pas d'information sur les grandes profondeurs.

La demande de renouvellement du permis de Strasbourg fait suite à celui accordé en son temps à Fonroche sur la même superficie. À la suite des importants séismes provoqués par la mise en service du doublet sur le site de Vendenheim, le Préfet prenait un arrêté d'arrêt définitif du site et l'EMS exprimait un refus ferme de toute reprise d'activités sur le site de Vendenheim, quelles que soient ces activités. Le TA cassait récemment l'arrêté du Préfet, ce qui permet à *2gré*, filiale d'*Averne*, (Lithium de France), de solliciter aujourd'hui le renouvellement du permis.

Entre mai et juin 2015, l'acquisition de données de sismique réflexion (projet Reflet et Temperer) a été effectuée sur le périmètre du permis de Strasbourg par la circulation de camions vibreurs sur 100 km répartis en 7 lignes sur 28 communes. Les données récoltées n'ont pas permis d'éviter les séismes, car elles ne permettent pas la connaissance du sous-sol à 4 000 ou 5 000 mètres dans le socle granitique comme indiqué ci-dessus.

Et l'on voudrait nous faire croire qu'une nouvelle campagne avec les mêmes camions vibreurs permettrait, sur le même périmètre, de mieux connaître le sous-sol et d'éviter de nouveaux séismes ? L'autorisation du permis de recherche est un préalable au permis de travaux. Celui-ci permettrait la réouverture du site de Vendenheim acquis par *Arverne* à la barre du tribunal pour l'Euro symbolique avec la liquidation de la filiale de *Fonroche*, mais où 100 millions ont été investis à l'époque. **Attention, les mêmes causes conduisent au même résultat.** Dès l'autorisation de la mise en exploitation, faite établir un constat de l'état de votre maison par un huissier.

Jean Daniel Braun, Ingénieur EPFZ





Photos © E. Andrès

La Robertsau, un écosystème pour expérimenter le vivre-ensemble

La Robertsau, un quartier taillé comme une petite ville qui aurait tout d'une grande et se suffirait presque à lui-même.

Ici, on peut y faire ses courses, y choisir son restaurant selon ses goûts et ses envies. Ici, on y trouve de nombreux commerces pour répondre à nos besoins hétérogènes et singuliers. Nous y avons même notre librairie, une place du marché pour faire village, une forêt pour une biodiversité à découvrir, des parcs et espaces verts, des terres maraîchères et quelques champs pour un brin de campagne, des immeubles et des maisons qui se côtoient pour une alliance à négocier entre histoire, patrimoine et développement.

Et à la Robertsau, il y a des Robertsauviens. Des anciens pour se souvenir qu'ils ont tous quelque part un vague lien de famille, de nouveaux habitants qui s'enracinent au fil des années et projets immobiliers, mais aussi de ceux qui ne font que passer. Un quartier, une micro-société plurielle et bigarrée, en miroir de la grande société. Un quartier, un village, une ville, un pays, un continent, une planète ; c'est d'abord le partage d'un espace commun. Entre appropriation et appartenance, un apprentissage du vivre-ensemble.

Qu'en est-il sur notre petite planète Robertsauvienne ? Comment faire place à chacun·e ? Allons voir ce qu'il en est au cœur de notre petit microcosme, du partage de l'espace public, pour éclairer notre façon de faire cité. Ajustons un instant notre lorgnette : pour les automobilistes, il faudrait des routes pour circuler, suffisamment de places pour stationner devant chez soi ou lors de nos déplacements. Pour les adeptes de la bicyclette, davantage de pistes cyclables et d'arceaux à vélos. Pour les piétons, les personnes à mobilité réduite et les poussettes, des trottoirs dignes de ce nom et parfois juste l'espoir d'un bout de trottoir.

Alors nos espaces urbains nécessitent des débats, des arbitrages, des choix et surtout une capacité à se décentrer de notre petit pré carré.





Cependant, nous sommes parfois shadokiens au pays des humains ! Pour témoin, la petite histoire d'une rue en cul-de-sac où d'aucuns souhaitaient une voie pour circuler et des places pour stationner, d'autres une piste cyclable sécurisée et certains, enfin un trottoir. Un projet pour tous, un projet pour faire place à chacun et à chacune : une voie de circulation alternée pour les voitures, des places de stationnement, une piste cyclable, un trottoir, et même quelques arbres à déployer. Une réalisation qui aurait pu faire consensus, mais où seul le mécontentement fut plébiscité.

La morale de l'histoire, c'est peut-être que nous avons parfois besoin de faire un pas de côté pour une coexistence bienveillante. Un petit pas pour préserver l'intérêt commun et faire le choix du vivre-ensemble.

Et si nous faisions de notre petit microcosme robertsauvien un territoire pour expérimenter ce vivre-ensemble, l'esprit village de la Robertsau ?

Un élan d'espoir pour l'avenir, une goutte d'eau certes, mais comme le dirait le colibri, dans la légende amérindienne, *« je fais ma part »*.

Geneviève JACQUOT-ANDRÈS



D2 CHAUFFAGE SANITAIRE

Thierry DELIMOGES

Entretien Dépannage
Chauffage Gaz/Fioul
Service plomberie

07.62.19.34.22

Permanence téléphonique du lundi au vendredi de 8h00 à 13h00

31 rue Kamm - 67000 Strasbourg

secretariatd2cs@gmail.com

AU JOYEUX PÊCHEUR

OUVERT TOUS LES JOURS

Tartes flambées feu de bois
Suggestions de saison
Formule du midi

03 88 31 00 04
50 route de la Wantzenau
Strasbourg / Robertsau



Trait d'Esprit
COIFFURE

REDKEN 5TH AVENUE NYC

LA BIOSTHETIQUE® PARIS

80, route de la Wantzenau - 67000 STRASBOURG

Tél. : 03 88 418 398

JLZ le JARDINIER FLORICIM

Jardinier Paysagiste

Fleurissement et entretien de tombes et d'espaces verts

René et Thomas Sommer
40 chemin Beulenwoerth
67000 STRASBOURG

03 88 78 20 21

contact@jlzlejardinier.fr

SI services à la personne

Déduction fiscale de 50% sur les travaux

Maurice Frères

OPTICIENS DEPUIS 1880

STRASBOURG - 96 rue Boecklin - 03 88 31 65 24

maurice-freres.com

AUDITION CONSEIL

Votre magasin est également spécialiste de votre audition

Pour un accueil sur-mesure, prenez RDV en flashant ce QR code

LE BOURDON

NETTOYAGE & TRAITEMENT PAR DRÔNE

FAÇADES · TOITURES · PANNEAUX SOLAIRES

· PARTICULIERS (maison, immeuble)
· ENTREPRISES (industries)
· COLLECTIVITÉS (HLM, églises)

· RAPIDITÉ · SÉCURITÉ ·
· ÉCONOMIE · ÉCOLOGIE ·

DEVIS GRATUIT

CONTACTEZ-MOI AU 06.48.10.62.94

PAR MAIL JEREMY@LE-BOURDON.COM

PLUS D'INFORMATIONS SUR WWW.LE-BOURDON.COM

Une équipe de professionnels depuis 1987





www.cuisinelle.fr

Cuisin'Elle
La Passion du Beau

114-116 Route de la Wantzenau - 67000 STRASBOURG ROBERTSAU
Tél. 03.88.41.88.62 - Mail : cuisinelle@orange.fr
Horaires d'ouverture : du mardi au samedi de 9h à 12h et de 14h à 19h (le samedi jusque 17h)

Cycles Tedone

VENTES - RÉPARATIONS

Scooters - Vélos - Accessoires - Vélos d'occasion

158 rue Boecklin,
67000 Strasbourg-Robertsau

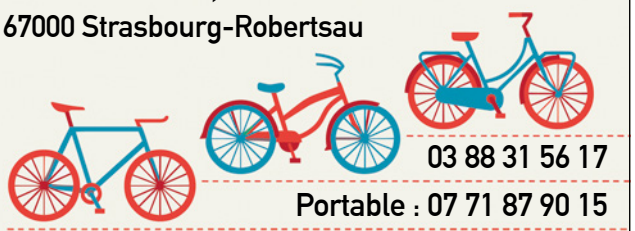

03 88 31 56 17

Portable : 07 71 87 90 15

cyclestedone.fr



Entrée de la Robertsau : Exit Apollonia, bonjour le béton

La nouvelle municipalité n'a pas renouvelé le bail d'Apollonia et envisage de construire 40 logements à la place du Bart'garden.

Quelques années après la chute du Mur de Berlin et l'écroulement de l'URSS, naissait Apollonia, une association qui se donnait pour ambition de construire des ponts entre les artistes des pays de l'Europe à nouveau unifiée. Un projet majeur pour Strasbourg l'Européenne. 30 ans plus tard, Apollonia a fait ses preuves et est devenue une référence culturelle à l'échelle européenne. Son 30e anniversaire sera-t-il le dernier ?

Après avoir caboté de lieux en lieux, c'est à la Robertsau, quartier européen de Strasbourg, que ce projet se déploie depuis plus de 12 ans. Cette localisation dans notre quartier et à cet endroit chargé de symboles, – entre l'École européenne, la Cour européenne des droits de l'Homme et le Lieu d'Europe –, lui conférait toute sa cohérence et sa puissance : permettre aux personnes de toutes générations de découvrir l'Europe à travers ses artistes ; donner à voir les passerelles entre nature et culture, entre passé, présent et avenir ; (re)créer du lien entre nous autour d'une offre culturelle qui soit aussi festive : le B'Art Garden.

Un projet de promotion immobilière

De tout cela, il va falloir parler au passé. Notre nouvelle Municipalité a entrepris de déloger Apollonia de ses locaux au profit d'un projet de promotion immobilière. Son bail n'a pas été renouvelé.

On rappellera utilement que la précédente Municipalité s'était fortement engagée auprès d'Apollonia, consciente des multiples intérêts de son projet pour Strasbourg. L'acte majeur avait été de préempter ses locaux, en 2022, à l'époque déjà menacés par un projet immobilier.

Pour cette entrée sud de notre quartier, la vision était celle d'un *« campus européen »*, qui aurait lié dans une même dynamique de promotion européenne les acteurs proches et voisins, chacun exerçant sa mission, mais avec des fonctions mutualistées (par exemple : les activités pédagogiques, les événements culturels dans une salle partagée, la restauration au Bon Pasteur rénové, etc.).

Exit donc Apollonia et bonjour le béton…

On parle d'une quarantaine de logements, qui étaient à l'origine prévue à remplacer les Bulles d'air de la rue de la Carpe-Haute. Là-bas, après s'être exercée contre la mise à l'abri d'enfants à la rue dans les fameuses tiny houses, la pression des riverains se déploie désormais contre le projet immobilier d'une soixantaine de logements, que la précédente Municipalité envisageait dans leur foulée.

Le projet rue de la Carpe-Haute serait de 20 logements, le complément (40) trouverait sa place à l'entrée de la Robertsau.

L'ADIR exprime d'ores et déjà son opposition à ce projet. La présence d'un jardin culturel en lien avec le projet européen de Strasbourg était une évidence. Nous demandons à ce que les habitants soient consultés avant toutes décisions irréversibles.

Emmanuel JACOB



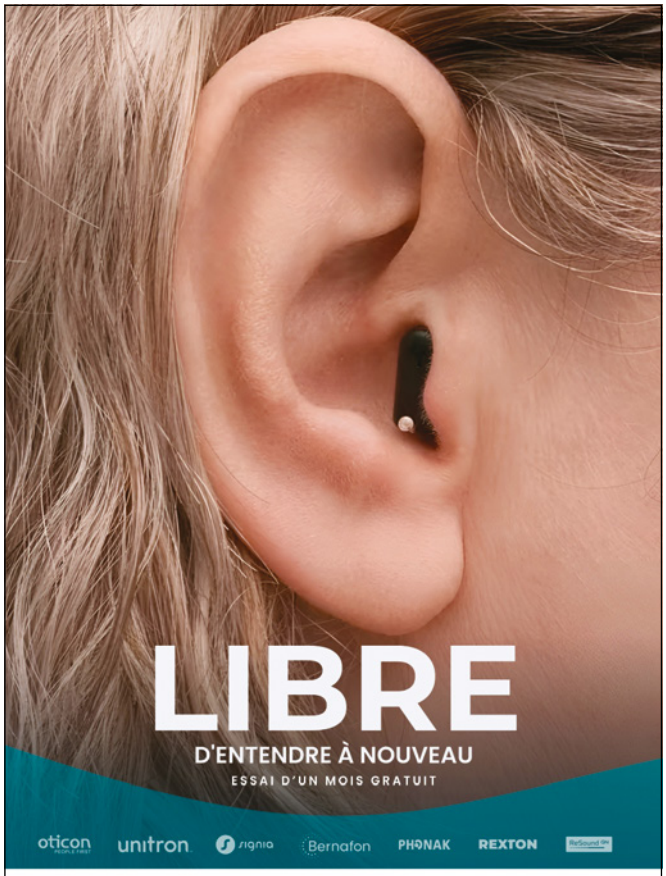

LUCIEN GUEDJ
03 88 61 03 15
81 rue Boecklin
67000 STRASBOURG

audistra
AUDIOPROTHESISTE

LE VENDREDI 11 DÉCEMBRE
-10% SUR TOUT LE MAGASIN*
À L'OCCASION DU 9e ANNIVERSAIRE
*hors compte fidélité

bioclaire
Le bio à cœur !

Votre magasin indépendant bio de proximité à la Robertsau.



- Grande épicerie bio
- Fruits, légumes et pain frais bio
- Place au local et aux artisans bio
- Eau minérale Celtic en verre consigné
- Idées Cadeaux
- Les indispensables zéro-déchêts
- Compléments alimentaires

Du lundi au vendredi : 8h30 à 19h - Le samedi : 8h30 à 17h

BIOCLAIRE - 85 RUE BOECKLIN 67000 STRASBOURG
03 88 45 14 81
RETROUVEZ-NOUS SUR NOTRE INSTAGRAM !

MAISON & SERVICES
entretien du domicile

SI SERVICES À LA PERSONNE

Le ménage, un service à s'offrir ou à offrir !



Entretien de votre domicile

Nettoyage spécialisé
(Vitres, tapis, avant/après déménagement...)

50% CRÉDIT D'IMPÔTS IMMÉDIAT

MAISON ET SERVICES
85 Route de la Wantzenau - 67000 Strasbourg
03 88 79 33 29
msstrasbourg@maison-et-services.com



SALON DE TOILETTAGE

Toutou Câlins

Toiletteur canin, félin et également lapin, vente d'accessoires made in Alsace.

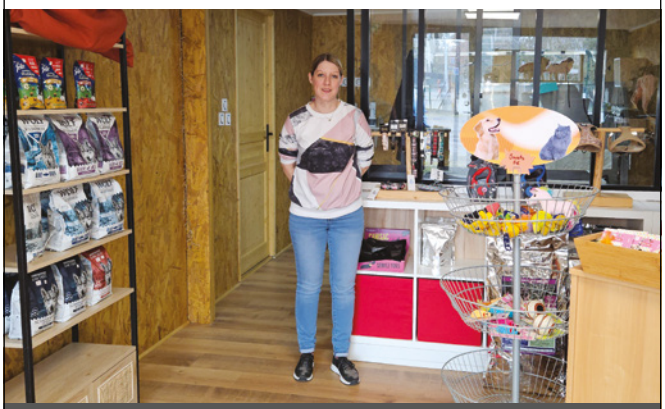

77 rue Kempf • 67000 Strasbourg
Tél. : 03 88 81 21 80 • toutoucalins.fr
Courriel : plumere.sandrine@laposte.net
SUR RENDEZ-VOUS · Horaires : fermé le lundi, du mardi au vendredi 9h-12h / 13h30-18h, samedi 9h-15h

A défaut de tram, il faut un parking relais au Nord de la Robertsau.



Le parking dédié au centre sportif de la Robertsau est de fait devenu un parking relais, rapidement saturé. De fait, beaucoup de personnes l'utilisent pour y parquer leur véhicule et ensuite soit aller à la clinique Ste Anne ou prendre le bus 30 pour rejoindre le centre ville.

C'est exactement le fonctionnement d'un parking-relais souvent accolé au réseau Tram. Actuellement, il existe 12 parkings-relais dans l'Eurométropole de Strasbourg, dont un à l'entrée sud de la Robertsau, près de l'arrêt tram Boecklin.

Si le parking du centre sportif est a priori dédié aux usagers des infrastructures sportives (ASL et/ou Piscine), la réalité, c'est aujourd'hui un parking très utilisé par le personnel et les visiteurs de la clinique Ste Anne ou tout simplement par ceux qui veulent éviter les encombrements du matin, et ça bouchonne pas mal, du fait principalement du carrefour Papeterie / Rue de l'Ill / Wantzenau.



Et donc, très rapidement, le parking est plein, alors que, le matin à 7h30 ce n'est pas le pic de fréquentation de l'ASL ou de la piscine (qui est présentement totalement fermée à cette heure). Cela démontre bien le besoin de parking à cette entrée *« Nord »* de la Robertsau. Alors pourquoi n'y en a-t-il pas ?

C'est que le tram s'arrête de manière assez illogique à l'Escale, au début de la rue de la Renaissance. À l'époque de l'enquête publique sur son prolongement sous le règne de Roland Ries, l'ADIR a toujours demandé qu'il puisse arriver au début de la rue de la Roue pour justement avoir un grand parking relais Tram et absorber également le flux des habitants des futures constructions route de la Wantzenau.



Finalement, le tram s'arrête à l'Escale, Alors qu'il pourrait être un bon complément pour les visiteurs de la clinique Ste-Anne, et s'il poursuivait jusqu'à la rue de la Roue, les travailleurs du Nord, au lieu de se coltiner des bouchons, auraient une alternative pour stationner à peu de frais leur véhicule (4€30 la journée pour 1 à 7 personnes et gratuit si vous êtes abonné) et se rendre en ville sans encombrement, facilement.

Il est temps de mettre en avant les alternatives à la voiture, particulièrement en cette période où l'essence est chère et pèse sur le budget des ménages, et ce n'est pas près de s'arrêter.



Mais l'urbanisation des villages du Nord de Strasbourg est une réalité qui se traduit chaque matin par des bouchons importants. Tout comme la ligne B permet d'avoir un pôle multimodale (voiture – train – tram) à Hoenheim, il est temps d'avoir au minimum une prolongation de la ligne E jusqu'à la rue de la Roue ainsi qu'un parking relais pour offrir une alternative d'accès à Strasbourg.



Des parkings à Sainte Anne

Le groupe de santé la Fondation Saint Vincent de Paul, a ouvert à la fin de l'été 2026 son premier parking en ouvrage : le parking Chapelle. Ce premier parking comprend 200 places de stationnement, dont 5 places réservées aux personnes à mobilité réduite (PMR), ainsi que des bornes de recharge pour véhicules électriques. Le parking est payant et pour l'instant gratuit pour le personnel.

Un second parking est prévu fin 2027, portant la capacité totale à plus de 650 places de stationnement sur le site de la Clinique Sainte-Anne. Le travaux sont en cours à l'entrée Philippe Thys.

Ce qui n'empêche pas certains automobilistes de continuer à considérer que les pistes cyclables et les trottoirs sont des parkings d'ajustement. Outre que cela est particulièrement dangereux pour les piétons et cyclistes de manoeuvrer sur ces espaces où le stationnement est considéré comme *« très gênant »* (Article du code la route), c'est un manque à gagner pour la fondation Saint Vincent de Paul qui investit dans des parkings.

Emmanuel JACOB

Souvenir français

Commémoration du 11 Novembre

Le 11 novembre 2026, le comité du souvenir français de la Robertsau a commémoré l'armistice de la guerre de 1914-1918.

Le 11 novembre 1918 à 11 h, le caporal-clairon Pierre Sellier du 171e régiment d'Infanterie sonnait le « Cessez le feu », annonçant la fin des combats de cette guerre meurtrière.

Le bilan est très lourd : près de 1 million 400 000 tués sur plus de 8 millions d'hommes mobilisés. On compte également 300 000 mutilés et 2 millions d'hommes souffrant d'une invalidité d'au moins 10 %.

Parmi eux, 258 enfants de la Robertsau dont le comité du souvenir français de la Robertsau a retrouvé les noms qui figurent aujourd'hui sur une plaque qui se trouve dans le cimetière Saint Louis à côté de l'ancien monument aux morts du quartier.

Qui étaient-ils ?

Pour les Français qui furent appelés les « poilus », une écrasante majorité était issue du monde rural et de la paysannerie, qui représentait encore près de 50 % de la population française à l'époque, mais aussi des usines et des ateliers des villes. Ils étaient âgés de 20 à 25 ans. En août 1914, beaucoup étaient partis avec la « fleur au fusil », pour reconquérir dans une guerre courte l'Alsace-Lorraine et pour protéger la République.

Chez les Allemands, surnommés les *Feldgrauen* à cause de la couleur gris-vert de leur uniforme de campagne, il y avait des jeunes agriculteurs de Prusse, des ouvriers sidérurgistes de la Ruhr, des artisans bavarois et des étudiants. Beaucoup de ces derniers s'étaient portés volontaires par ferveur nationaliste.

Ces jeunes avaient quitté une famille, une femme, souvent des enfants, une fiancée, des amis pour rencontrer la boue, le froid, la peur et pour affronter chaque jour la mort.

Ils se combattaient, mais un 25 décembre 1914 ils avaient su sortir de leurs tranchées pour se retrouver et chanter ensemble Noël, avec les soldats britanniques et Belges, car ils savaient au fond d'eux-mêmes qu'ils étaient d'une même culture. Louis Barthas, caporal pendant cette guerre, écrira au sujet de ce moment de « fraternisation » : Français et Allemands se regardèrent, virent qu'ils étaient des hommes tous pareils.

Après l'introduction du président du comité du souvenir français, Klaus Schuman conclua : *« Ainsi, cette journée de commémoration doit également être un appel au maintien de l'unification européenne, voire de la souveraineté européenne, et ceci grâce à une résilience commune et la défense des fondamentaux d'une Europe unie, réconfortée par la confirmation et le renforcement de l'amitié franco-allemande, indispensable à la réussite d'une Europe dont Robert Schuman et Konrad Adenauer ont rêvé comme réponse aux guerres du passé ».*

Puis le président du comité, le colonel (H) Chuberre donna la parole à Pierre Jakubovicz, adjoint à madame la maire pour le quartier qui fit un lien avec le baptême du square qui allait suivre, puis à monsieur Jean Phlippe Vetter, conseiller d'Alsace qui élargit au souvenir des enfants de l'Alsace et de la Moselle qui sont tombés sous l'uniforme allemand.

Des élèves de l'école européenne et un autre de l'école Adler lurent ensuite des lettres écrites dans les tranchées par des soldats, allemands, anglais et français.

Les dépôts de gerbe et la minute de silence furent suivis par une Marseillaise et par l'hymne européen interprétée par une chorale de l'Ecole européenne, soutenue par toute l'assistance.

Jean CHUBERRE



Photo © E. Andrès



SQUARE ARTHUR BOSSLER

Lorsque notre comité du souvenir français rechercha des témoignages pour décrire **« la vie des Robertsauviens dans les griffes nazies »**, il découvrit qu'il y avait eu à la Robertsau une section des Forces Françaises de l'Intérieur qui participa à la défense de Strasbourg Nord en 1945 lorsque les Allemands voulurent reprendre la ville que la 2e DB venait de libérer.

Cette unité, forte de 120 hommes, était commandée par un adjudant-chef de l'Armée de l'air qui avait déjà été fait **« héros de la civilisation »** par la fondation Carnégie en 1936, pour sa conduite héroïque lors d'une explosion à l'usine à gaz de Montigny-les-Metz. Il s'appelait **Arthur Bossler**.

Démobilisé en 1940, Arthur rentra à la Robertsau pour pratiquer toutes les formes de résistance qu'un Alsacien pouvait effectuer dans une Alsace annexée : le renseignement, l'aide à l'évasion, le sabotage et la résistance armée.

Etaient présents pour le baptême du square les deux enfants d'Arthur Bossler, Alphonse et Hélène,et son petit-fils Yves. La cérémonie était présidée par monsieur Pierre Jakubovicz, adjoint pour la Robertsau à madame la maire de Strasbourg madame Trautmann, avec la présence de Jean Philippe Vetter, Conseiller d'Alsace.

Yves Bossler dans un discours émouvant expliqua qui avait été son grand-père, lequel après avoir combattu l'occupant pendant cinq ans, intégra comme simple fonctionnaire la municipalité de Strasbourg.

Arthur Bossler a été décoré de la Croix de guerre avec étoile de bronze et de la médaille de l'aéronautique. Ce héros avait bien mérité cette reconnaissance de la ville de Strasbourg et de notre Robertsau.

Rencontre pied d'immeuble, rue Marguerite Perey

Une rencontre pied d'immeuble a été organisée par la direction de proximité, le lundi soir 16 novembre 2026 à 18h30.

Cette rencontre s'est déroulée en présence d'habitants, de représentants d'associations, de Monsieur l'adjoint de quartier ainsi que d'une délégation du bailleur OPHEA, directeur général en tête.

Les thèmes abordés par l'adjoint de quartier, à la demande des riverains :

- Le changement de sens de circulation dans cette rue à sens unique afin d'avoir une meilleure visibilité à la sortie sur la rue Kempf.
- La présentation du projet immobilier d'OPHEA sur le terrain situé entre la rue Marguerite Perey et le sentier Kempf.

Pour ce qui est du changement de sens de circulation, après débat et explications de l'historique de la mise en sens unique, il ne se fera pas. Initialement, il avait été établi pour permettre la libre circulation du camion de collecte des déchets ménagers. Celui-ci était régulièrement empêché de circuler à cause du stationnement et du double sens de circulation. C'est un simple problème d'ouverture de porte, côté conducteur, des véhicules stationnés le long des taillis et des champs qui avait motivé le choix du sens de circulation actuel ; le modifier impliquerait de réglementer le stationnement dans la rue, ce que les riverains ne semblent pas souhaiter. Il n'y aura donc qu'une protection de la bouche à incendie à réaliser, ainsi que l'étude d'implantation d'un miroir au débouché sur la rue Kempf pour une meilleure visibilité.

Il y a eu ensuite la présentation par OPHEA du projet de construction de logements sociaux sur le terrain d'environ 50 ares situé entre la rue Marguerite Perey et le sentier Kempf. Ce terrain permettrait la construction de 80 logements, mais après échanges avec la municipalité, il n'y aura finalement que 52 logements construits soit 4 immeubles. 19 logements pour seniors et 33 logements familiaux *« de catégorie sociale supérieure »* afin de *« flécher le type de mixité »*.

Pour ce qui est du stationnement, des 27 places initialement prévues, toujours à la demande de la municipalité, il y en aura finalement 40. Ces places de stationnement seront toutes en surface. Leur petit nombre s'explique par le fait que ces immeubles se trouvent dans un rayon de 500 mètres d'une station de Tram et que dans ce cas, le PLUi n'impose que 0,5 place de stationnement par logement.



Le projet est donc largement au-dessus du minimum requis. Pour les logements seniors, il n'est généralement compté que 0,3 place de stationnement par logement.

L'avenir dira si ces règles d'urbanisme sont vivables pour un site situé à 500 mètres d'une station Tram et à 1000 mètres du premier commerce alimentaire. Il est vrai que, de nos jours, les commerces proposent la livraison à domicile.

L'accès vers la zone agricole Mélanie sera préservé.

Éric ANDRÈS

Restriction de circulation sur le pont de la porte du canal – chemin Goeb

Vous êtes nombreux à vous poser des questions sur les récentes restrictions de circulation qui sont apparues sur le pont de la porte du canal à l'entrée Est de la Robertsau.

Après des signalements de vibrations suspectes du pont par des usagers, un premier examen par des spécialistes a mis en évidence des désordres dans la structure du pont. En attendant une expertise approfondie des mesures conservatoires ont été prises, à savoir : neutralisation d'une voie par sens de circulation et interdiction du franchissement de l'ouvrage aux véhicules de plus de 6 tonnes.

Le cycle des feux de signalisation routière a été adapté afin de faciliter la circulation restante. Reste maintenant à préciser le diagnostic et planifier les travaux pour un retour à une situation normale. En fonction de la gravité des désordres cela pourrait durer quelques mois à quelques années.

Éric ANDRÈS







Photos © E. Andrès

Réserve naturelle

Les mares dans les réserves naturelles de Strasbourg



Photo © J.-B. Feldmann

Les mares sont l'habitat de nombreuses espèces aquatiques et notamment des amphibiens (tritons, grenouilles, crapauds). Ces milieux évoluent dans le temps et tendent à s'envaser puis à se combler avec l'accumulation de la matière végétale morte (feuilles, tiges de roseaux). Il s'agit de l'évolution naturelle des eaux stagnantes, qui offre selon le stade un habitat à une succession de cortèges faunistique ou floristique.

En plaine d'Alsace dans un fonctionnement naturel, les mares se formaient :

- Soit grâce à la dynamique des cours d'eau et du fleuve : bras déconnectés (bras-morts) se refermant petit à petit ou cuvettes sur-creusées par une forte crue (un Grund) ;
- Soit dans les forêts humides par la formation d'une cuvette à la faveur du soulèvement de la galette racinaire lors du basculement d'un grand arbre.

Ces phénomènes étant cycliques, ils permettaient de recréer de nouvelles mares, tandis que d'autres se comblaient petit à petit. Garantissant continuellement un habitat aux espèces inféodées.

Dans les réserves strasbourgeoises suite à la domestication progressive du Rhin, l'apparition spontanée de nouvelles mares est quasi impossible. Un temps, ce sont les travaux d'édification des digues ou de construction d'ouvrages militaires impliquant l'extraction de gravier, voire les trous d'obus suite aux bombardements de la 2e Guerre mondiale qui ont formé de nouveaux trous d'eau. Mais désormais la régénération de ces milieux nécessite une intervention humaine, soit en creusant de nouvelles mares, soit en restaurant parcimonieusement celles sur le point de se combler.

Nombre d'espèces d'amphibiens sont malheureusement dépendantes d'un réseau de mares en bon état pour la reproduction (Crapaud vert, Crapaud calamite, Grenouille agile, Grenouille rousse, Rainette verte, Triton alpestre, triton crêté et Triton ponctué). La plupart évite la présence de poissons et d'écrevisses (prédateurs des œufs et des têtards), certains affectionnent les mares peu végétalisées et ensoleillées,



Photo © G. Baumgart

Au Gré du Vent
Fleuriste
83, route de la Wantzenau | 67000 STRASBOURG
Tél : 03 88 31 32 30

NICOLAS
Cavistes spécialistes en vins fins, champagnes, alcools et spiritueux
Cadeaux d'affaires, coffrets et paquets cadeaux
Envois dans toute la France
M. Panoussian
63, rue Boecklin 67000 STRASBOURG
☎ 03 88 45 79 50
www.nicolas.com
L'abus d'alcool est dangereux pour la santé, sachez apprécier avec modération.

d'autres ont besoin de plantes aquatiques (caches et supports de ponte) ou la présence de roseaux ou d'arbustes. À l'heure actuelle, une telle diversité de milieu est très rare et seul le génie écologique permet son maintien.

Restauration d'une mare dans la réserve de la Robertsau-la Wantzenau

Creusée en 2013, la mare de la prairie de l'observatoire de la réserve de la Robertsau-la Wantzenau a beaucoup évolué. L'envahissement par les roseaux et le fort développement des saules arbustifs réduisaient la surface d'eau libre et annonçaient une fermeture du milieu.

Ce projet consiste à rajeunir partiellement le site afin d'offrir un nouvel habitat aux espèces pionnières ou exigeant de la lumière, sans pour autant détruire l'habitat des espèces en place. L'étendue du site permet une intervention fragmentée dans le temps et l'espace et créera à terme une mare avec une mosaïque de fasciés. C'est aussi l'occasion de reprofiler les berges afin de créer des zones temporairement inondées et d'approfondir certaines zones pour éviter l'envahissement total par les roseaux.

Exemple d'espèces pionnières ou de lumière (connues sur site ou potentiellement présentes en raison de populations proches) :

- Plantes : Utriculaires, Pesse d'eau, Iris d'eau, Sagittaire, Butome en ombelle
- Odonates : Libellule déprimée, Crocothémis écarlate, Agrion nain



Photo © E. Weissgeber



Photo © G. Bensaïd



Photo © A. Akli

- Amphibiens : Crapaud calamite (actuellement absent de la réserve mais potentielle arrivée).

Retrouveront également plus d'espaces ou de nourriture :

- Amphibiens (pour la reproduction notamment) : Grenouille agile, Grenouille rousse, Grenouille vertes, Triton alpestre, Triton crêté, Triton ponctuée
- Les oiseaux d'eau : canards, Bécassine des marais, Martin-Pêcheur

Évolution de la mare dans le temps

Afin d'évaluer l'impact de la restauration sur la faune et la flore et estimer la prochaine intervention, des suivis post travaux sont prévus. Il s'agit de vérifier si les espèces en place se sont maintenues, voire développées, et documenter l'arrivée de nouvelles espèces (liées aux milieux neufs ou plus ensoleillés).

- Suivi de la flore par inventaire des espèces aquatiques et rivulaires
- Suivi d'amphibiens (prospection à vue, capture et écoute des chants)
- Suivi des odonates (libellules et demoiselles)
- Suivi des coléoptères

Ces suivis seront annualisés durant les 3 premières années, puis menés tous les 5 ans.

Éric ANDRÈS en collaboration avec les réserves naturelles

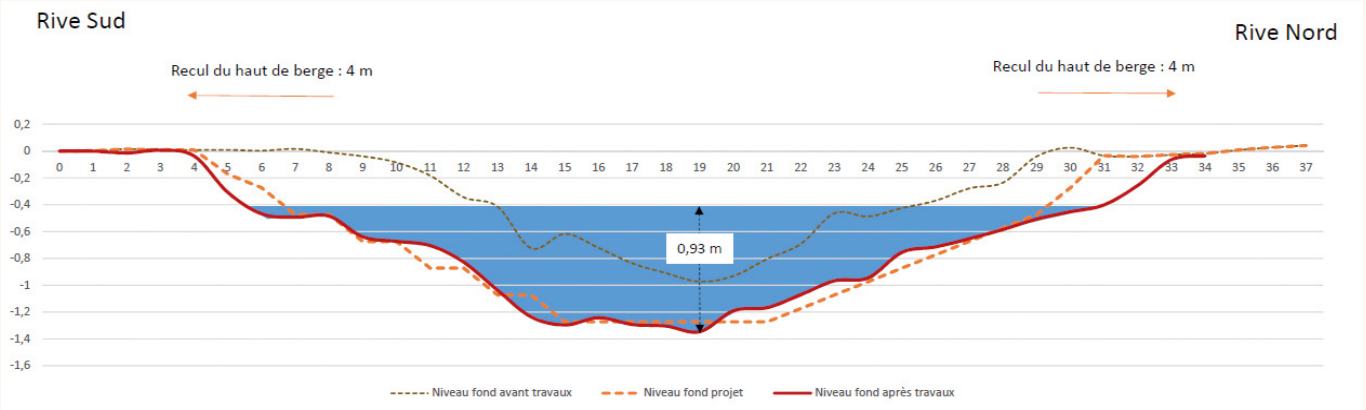

NATH COIFF'
Féminin
Masculin
Junior
et à domicile
Sur rendez-vous
03 88 31 14 78
4 rue du Docteur Wœhrlin
67000 STRASBOURG

TOURNÉE GÉNÉRALE
vins, champagnes
bières, spiritueux
coffrets cadeaux
épicerie fine
sans alcool
Tel: 06.61.74.66.44
8 rue de la Brême, Robertsau
l'abus d'alcool est dangereux pour la santé, à consommer avec modération

Boulangerie - Pâtisserie
ECKERT
La main dans la pâte depuis 4 générations
Joseph, Léon, Marc et Mael (En Formation)
91 rue Boecklin
67000 Strasbourg-Robertsau
Tel : 03 88 31 05 56

Actus

par Emmanuel Jacob

Bonne retraite à Anita et Christine

Anita et Christine, les vendeuses historiques de la boulangerie Materne, puis de MOKKA - Strasbourg, ont pris leur retraite. Nous leur souhaitons une belle nouvelle vie à savourer pleinement. Après des années à nous régaler dans la joie et la bonne humeur, il est temps de penser à elles. Merci et bonne retraite.





Auchan Robertsau vient de passer la main à *Intermarché*

Il y a près d'un an, le groupe Auchan en difficulté économique a annoncé céder à d'autres enseignes certains de ses supermarchés. Le magasin a été fermé pendant 2 semaines pour travaux début novembre 2026 le temps de la transformation pour réouvrir le 18 novembre 2026 sous la marque Intermarché.

Nettoyage par drone avec *Le Bourdon*

Plus vite, plus haut, plus propre ! Le Bourdon réalise le nettoyage et le traitement de façades, toitures et panneaux solaires par drone. Après une première intervention réussie dans une copropriété de la Robertsau pour les façades, une nouvelle mission de nettoyage et de traitement anti-mousse des toitures y débutera prochainement.

Plus d'infos sur : ***le-bourdon.com***



Portes ouvertes de Noël de la crèche *Les Fripouilles*

La crèche parentale les Fripouilles accueille en journées complètes les enfants à partir de 12 semaines jusqu'à 4 ans. Située dans le quartier de la Robertsau à Strasbourg, elle accueille tout enfant résidant sur le territoire de la Ville de Strasbourg dans ses locaux situés en rez-de-chaussée d'un immeuble, une cour intérieure, ainsi qu'un jardin familial, rue des Jardiniers à la Robertsau. Elle a une capacité d'accueil de 11 enfants à temps plein.

Mais ce qui fait l'originalité de la crèche parentale, c'est qu'elle est une structure collective où l'investissement des parents est important. Il se traduit notamment par leur présence une demi-journée par semaine afin de seconder l'équipe pédagogique. L'accueil des enfants est assuré par une équipe de 5 à 6 personnes, encadrée par 4 professionnels expérimentés et qualifiés (Éducatrice de Jeunes Enfants, Auxiliaire de Puériculture).

La crèche parentale les Fripouilles organise des portes ouvertes de Noël le vendredi 11 décembre de 17h à 19h. Au programme : visite de la crèche, jeux, petits gâteaux et boissons chaudes. La crèche, structure agréée par la CAF et compte encore quelques places disponibles pour l'année 2027.

Crèche parentale les Fripouilles
03 88 31 01 10 · crechelesfripouilles.com
infos.fripouilles@gmail.com
27, rue des jardiniers, 67000 Strasbourg
03 88 31 01 10





mamaë
Espace bien-être dédié à la femme & à la maternité
Yoga, Pilates & soins ressourçants
Cocon urbain pour ralentir, respirer, se recentrer
www.mamaestrasbourg.fr / 107 r Bœcklin 67000



CORDONNERIE CLAUDE
· Cordonnier de père en fils depuis 1950 ·
Cordonnier agréé HESCHUNG 1934
Maroquinerie Mac Alyster HEXAGONA
Produits d'entretien SAPHIR BEAUTÉ DU CUIR
· REPRODUCTION DE CLÉS
· Spécialiste ressemelage cousu
· Sacs, ceintures, parapluies, petite maroquinerie
· Produits d'entretien et accessoires chaussures
· Tampons, cartes de visite et gravure
3 rue du Chevalier Robert
67000 STRASBOURG-ROBERTSAU
Tél. : 03 88 31 44 06
Horaires d'ouvertures :
Mardi, mercredi, vendredi : 8h-12h et 14h-19h
Jeudi : 8h-12h / Samedi : 8h-12h30

par Emmanuel Jacob

Décès de Yves Le Tallec, l'ancien conseiller général et adjoint de la Robertsau

Yves Le Tallec, l'ancien conseiller général et adjoint de la Robertsau est décédé le 3 novembre 2026.

Il aura été conseiller général de la Robertsau pendant 3 mandats avant de « transmettre » la circonscription à Jean-Philippe Vetter.

Il aura également été adjoint de quartier pendant le mandat de Fabienne Keller entre 2001 et 2008. Il a été le premier président de l'ASSER ainsi que le président de l'Harmonie Cæcillia Robertsau.

Il a été la cheville ouvrière de la rénovation et de l'extension du collège (compétence du Département) et partie prenante pour l'arrivée du tram à la Robertsau avec le tram E.





Du Blé au pain se métamorphose en *Maison Mège*

Après quelques travaux de rafraîchissement de façade, Du Blé au Pain en a profité pour changer de nom : voici Maison Mège. Ne m'appelez plus jamais « Du Blé au pain », place maintenant depuis quelques jours à Maison Mège, votre boulangerie et pâtisserie de la rue Boecklin. Comme la société gérait plusieurs boulangeries, dont La Manufacture de Saint-Louis, l'idée d'avoir une identité commune semblait logique. Mais il est difficile de changer une identité commerciale, surtout pour une boulangerie où le lien affectif avec les clients est fort.

Maison Mége
44 rue Boecklin, 67000 Strasbourg

La Cave à terroirs fête ses 15 ans

C'était en novembre 2011, un certain Sylvain Girard se lançait dans la reprise d'un local commercial (anciennement magasin de fleurs) au 48 rue Boecklin à la Robertsau avec l'ambition de proposer une belle sélection de breuvages* accompagnés des salaisons ou fromages les plus parfumés.



Depuis, la boutique a fait du chemin, mais reste fidèle à ses fondamentaux : d'excellents produits et surtout un accueil et un service incroyables. Et on ne parle pas des soirées de découverte œnologique qui ont fait sa réputation.

Pour fêter l'événement, Cave à Terroirs a organisé des événements mi-novembre 2026 avec des vignerons partenaires, producteurs, importateurs, artisans, mais également des commerçants de la Robertsau (Cap d'Hague, Henner et Etamines).

La Cave à terroirs
48 rue Boecklin, 67000 Strasbourg

**l'abus d'alcool est dangereux pour la santé. Consommez avec modération.*

Rue Mélanie : Et la montagne accoucha... d'une souris !

Avec le nouvel adjoint, on allait voir ce que l'on allait voir sur le dossier de la rue Mélanie. Et finalement, le soufflé vient de retomber et fait plouf ou pschitt : quelques coups de peinture et de rabot. La montagne a accouché d'une souris. Tout ça pour ça.

Suite à la toute première réunion publique de notre nouvel adjoint de quartier (le 3 juin 2026) consacrée à la rue Mélanie, notre adjoint est revenu avec ses propositions.

Au final, s'il fallait une preuve que cette histoire n'a été qu'un prétexte d'agitation politique, c'est que les « améliorations » ne se font qu'à la marge. Preuve que le projet était cohérent et dans les canons de la règle d'intervention sur la voie publique.

- Grignotage et peinture pour le rond-point en goutte d'eau
- Abaissement du trottoir entre la rue Mélanie et la rue Kamm
- Suppression de l'écluse en direction de Pourtalès.

On notera ici que le pin va en faire les frais, on l'accuse de mauvaise santé, ce qui est bien pratique pour l'abattre et fini la végétation sur le terre-plein centrale, place aux plantes couvre sol pour ne pas gêner la visibilité des automobilistes.

Enfin, nous mettons en doute le bienfondé de l'abaissement du trottoir traversant. Une solution préconisée pour la sécurité des piétons (Article R412-7) les services de l'Eurométropole ont bien respecté le code d'aménagement de la route. Un courrier de demande d'explications a été envoyé par l'ADIR pour avoir plus de précisions quant à la protection des piétons.





Parutions

Le glaneur éditions propose deux calendriers très couleur locale pour vous accompagner au cours de l'année 2027. Vous êtes plutôt dessin ou plutôt photo ? Plutôt Oie de la Saint Martin ou plutôt martin-pêcheur ? L'embarras du choix...

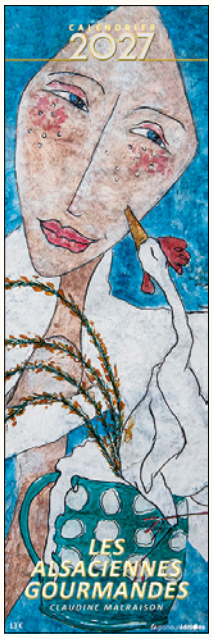

CALENDRIER

"Les alsaciennes gourmandes"

Illustrations de Claudine Malraison

Au fil des mois, des illustrations de Claudine Malraison inspirées de recettes de la gastronomie régionale (Bäckeoffe, Chou rouge aux pommes, Estomac de porc farci, Asperges, Coq à la bière, Mìschtkrätzerle, Siesskass, Tourte vigneronne, Civet de cerf, Tarte à l'oignon, Oie de la Saint Martin, Männele) se font les ambassadrices de plats bien de chez nous.

Une série de portraits croqués avec malice qui en feront craquer plus d'un et que vous pouvez aussi retrouver dans son livre de recettes.



CALENDRIER

"La Robertsau De plumes et d'eau"

Photographies de Bernard Irrmann

Bernard Irrmann propose une nouvelle fois une découverte des richesses naturelles de la Robertsau, côté nature. Pour ce nouveau parcours photographique, il propose un voyage enchanteur, sur le thème «De plumes et d'eau».

Fruit de nombreuses sorties et d'innombrables heures d'affût cette nouvelle livraison est consacrée à l'avifaune aquatique et met en lumière les espèces présentes dans la réserve naturelle : martin-pêcheur, grande aigrette, grèbe huppé, râle d'eau, héron cendré... s'offrent au regard au fil des mois.

Les deux calendriers sont au même format : 13 pages couleur, format à l'alsacienne 147/443, reliure à spirale – Prix public : 13 euros
En vente à la librairie ***La Parenthèse***, 77 rue Bœcklin - Robertsau, dans les différents Tabac-presse du quartier de la Robertsau (***Rami***, ***Boecklin***, ***Pourtalès***), chez ***Bio Claire***, 85 rue Bœcklin - Robertsau ou directement sur le site de l'éditeur ***www.bernardirrmann.com/***

Evènements culturels





Médiathèque Mélanie de Pourtalès

du 1er décembre au 8 janvier
Calendrier de l'Avent de miniatures
de l'artiste strasbourgeoise Marie Failla

Samedi 5 décembre de 10h30 à 11h30
Atelier BD « Retour à la case départ »
Tout public dès 12 ans. Sur inscription

Mercredi 9 décembre de 9h30 à 10h
Heure du conte
De 18 mois à 4 ans. Entrée libre

Vendredi 11 décembre de 18h à 20h
Club de lecture sur les BD
Tout public. Entrée libre

Samedi 12 décembre de 10h à 12h
Jeux vidéo
Tout public dès 7 ans. Sur inscription

Samedi 9 janvier de 11h à 12h
Dans les coulisses :
rencontre avec Marie Schaaff,
directrice des études à l'École du TNS,
et un·e élève de l'école
Tout public. Entrée libre

Mardi 12 janvier de 17h à 19h
Atelier couture et petites réparations
animé par Michelle Labaume
Tout public. Entrée libre

Mercredi 13 janvier de 9h30 à 10h
Heure du conte
De 18 mois à 4 ans. Entrée libre

Samedi 16 janvier de 11h à 12h
Présentation de saison du théâtre du Maillon
Tout public. Entrée libre

Samedi 16 janvier de 10h à 12h
Faites vos jeux (jeux de société)
Tout public dès 6 ans. Sur inscription

Samedi 23 janvier de 16h30 à 20h
Nuit de la lecture
Demandez le programme détaillé à la médiathèque !

Mercredi 10 février de 9h30 à 10h
Heure du conte
De 18 mois à 4 ans. Entrée libre

Vendredi 12 février de 18h à 20h
Club de lecture sur l'amour
Tout public. Entrée libre

Samedi 13 février de 11h à 12h
Dans les coulisses :
rencontre avec Alessandro Castiglione,
chef lumières au Maillon
Tout public. Entrée libre

Samedi 20 février de 10h à 12h
Jeux vidéo
Tout public dès 7 ans. Sur inscription

Jeudi 25 février de 14h à 16
Brico-conte monstre (dans le cadre d'Enfantines)
Dès 6 ans. Sur inscription

Samedi 27 février de 10h à 10h30
Spectacle Bonhommes
une rêverie contée et chantée (dans le cadre d'Enfantines)
Tout public dès 1 an - Entrée libre

Mercredi 10 février de 9h30 à 10h
Heure du conte
De 18 mois à 4 ans. Entrée libre

Vendredi 12 février de 18h à 20h
Club de lecture
Tout public. Entrée libre

Samedi 13 mars de 11h à 12h
Dans les coulisses :
rencontre avec Fanny Kammenthaler,
chargée d'accompagnement et d'action culturelle
à la Laiterie Artefact
Tout public. Entrée libre

Mardi 16 mars de 17h à 19h
Atelier couture et petites réparations
animé par Michelle Labaume
Tout public. Entrée libre

Samedi 20 mars de 10h à 12h
Jeux de société
Tout public dès 7 ans. Sur inscription

MÉDIATHÈQUE MÉLANIE DE POURTALÈS : *2, rue Mélanie*
Tél. 03 88 41 98 62 • www.mediatheques-cus.fr









*Offre valable sur présentation de ce coupon.

-20%* sur la gamme.

RÉSEAU MAISONS DE FRANCE
WALTER STORES & VOLETS

www.walter-stores.fr
@WalterStores
03 88 20 80 05

Evènements culturels

L'Escale fête ses 50 ans : et vous, quels souvenirs gardez-vous ?

En mai 2027, le Centre Social et Culturel L'Escale soufflera ses 50 bougies ! Cinquante années de rencontres, de fêtes, de projets et de souvenirs partagés au coeur de la Robertsau. Pour préparer cet anniversaire, L'Escale ouvre ses albums et invite les habitants à raconter, eux aussi, un morceau de son histoire.

Le 2 mai 1977 naissait le Centre Social et Culturel de la Robertsau. Depuis, des générations d'habitants ont franchi ses portes. Certains y ont fait leurs premiers pas sur scène, d'autres y ont rencontré des amis, découvert une passion ou simplement partagé un bon moment. Et si les murs de L'Escale pouvaient parler, ils auraient certainement bien des histoires à nous raconter !

En fouillant dans les archives, on retrouve quelques jolies traces de cette vie de quartier. En 1997, L'Escale rassemble déjà près de 1 000 familles adhérentes et mène des actions dans plusieurs lieux de la Cité de l'Ill. Cette même année, une exposition autour de la tolérance invite les enfants à s'exprimer. Parmi les mots choisis pour la représenter : *« écoute »* et *« ensemble »*. Deux mots qui, près de trente ans plus tard, résonnent toujours.

Les années passent et les initiatives se multiplient. En 2014, la fête d'automne de la Robertsau réunit une vingtaine d'associations et 21 artistes plasticiens, entre musique, danse, littérature et gourmandises. Autant d'occasions de se rencontrer et de faire vivre le quartier !



En 2017, pour les 40 ans de L'Escale, les anciennes photographies s'affichent dans le hall, tandis qu'un numéro spécial humoristique du journal imagine une recette de gâteau géant nécessitant... 500 oeufs ! Car à L'Escale, les souvenirs se partagent aussi avec une bonne dose d'humour.

Mais, derrière ces fêtes, ces ateliers et ces anecdotes, se dessine une histoire plus grande : celle d'un lieu construit par et pour ses habitants. Car L'Escale n'est pas seulement un centre de loisirs ou une salle de spectacle. C'est avant tout un centre social et culturel, un espace ouvert à tous où l'on se rencontre, où l'on s'entraide, où l'on apprend et où les idées peuvent devenir des projets collectifs.





Aujourd'hui, cette aventure continue. Enfants, jeunes, familles, adultes et seniors s'y croisent au fil des activités, des initiatives citoyennes, des événements culturels et des moments de convivialité. Les formes évoluent, les besoins aussi, mais l'essentiel reste : faire de L'Escale un lieu vivant, à l'image de la Robertsau et de ceux qui l'habitent.

Alors, pour ses 50 ans, il n'est pas question de simplement feuilleter un vieil album photo ! En mai 2027, L'Escale souhaite célébrer ce demi-siècle avec les habitants, retrouver les souvenirs qui ont marqué son histoire et surtout imaginer, ensemble, ceux qu'il reste à créer.

Et c'est là que vous entrez dans l'histoire ! Vous avez fréquenté L'Escale enfant ? Participé à un spectacle, une fête de quartier ou un atelier ? Vous y avez été bénévole, animateur ou salarié ? Vous possédez d'anciennes photographies, des affiches, des programmes ou simplement une anecdote à raconter ?

L'Escale lance un appel à tous les Robertsauviens pour rassembler ces petits et grands morceaux de mémoire. Chaque souvenir compte, qu'il remonte à quelques mois ou à plusieurs décennies.

Parce que les 50 ans de L'Escale, ce sont aussi les vôtres. Ensemble, racontons son histoire pour mieux construire celle de demain !

Pour contribuer à cette aventure, contactez L'Escale à communication@csc-robertsau.com ou laissez vos coordonnées à l'accueil, au 78 rue du Docteur François à Strasbourg.

Dates à retenir :

- **9 décembre :** Bourse aux jouets et fête du partage au parvis de la cité de l'Ill
- **21 janvier :** Concert des Volutes
- **30 janvier :** Escale Hivernale - Beatbox Bonfire (compétition de beatbox)
- **20 février :** Escale Hivernale - Vibrations Urbaines (spectacle de hip-hop)

Beatbox Bonfire 2027

Le 30 janvier 2027, le beatbox débarque en force à L'Escale !

Avec le premier événement majeur dédié au beatbox dans le Grand Est, Beatbox Bonfire met à l'honneur une discipline en plein essor, dans laquelle les Français brillent au plus haut niveau mondial. Au programme : performances, compétition et un jury d'exception, avec notamment la présence du champion du monde en titre !



Les Escales hivernales

L'hiver se réchauffe à L'Escale !

Qui a dit que l'hiver devait être froid et distant ? Avec les Escales hivernales, L'Escale invite les habitants à sortir, se retrouver et vibrer ensemble pendant la saison froide. Au programme cet hiver : l'énergie du Beatbox Bonfire le 30 janvier et le spectacle de danse hip-hop Vibrations Urbaines, organisé par Mistral'Est le 20 février. De quoi réchauffer les cœurs et faire bouger la Robertsau !



POUR BÂTIR VOS PROJETS,
vous pouvez compter sur nous.

Un crédit vous engage et doit être remboursé.
Vérifiez vos capacités de remboursement avant de vous engager.

Crédit Mutuel

Strasbourg Robertsau

75 rue Boecklin et 115 route de la Wantzenau
Espace patrimoine : 111 route de la Wantzenau
Tél. : 03 90 41 65 39 – Courriel : 01006@creditmutuel.fr

Caisse Fédérale de Crédit Mutuel – RCS Strasbourg B 588 505 354.

(1) Après étude et sous réserve d'acceptation du dossier par la Caisse de Crédit Mutuel. Après expiration du délai de mise à disposition des fonds et d'un délai de rétractation de 14 jours.

Caisse Fédérale de Crédit Mutuel et Caisses affiliées, société coopérative à forme de société anonyme au capital de 5 458 531 008 euros, 4 rue Frédéric-Guillaume Raiffeisen, 67913 Strasbourg Cedex 9, RCS Strasbourg B 588 505 354 - N° ORIAS : 07 003 758. Banques régies par les articles L.511-1 et suivants du code monétaire et financier.

VOTRE CAVISTE - EPICERIE FINE
A LA ROBERTSAU

Avec Sylvain et Alexis

Vins
Fromages
Jambons
Epicerie
Spiritueux

Cave à Terroirs



Du Mardi au Vendredi
9h30 à 13h00
&
15h00 à 19h30

Samedi
9h30 à 13h00
&
14h00 à 19h00









Selectionné avec

Passion, Authenticité et Plaisir









www.caveaterroirs.fr | 03 88 34 54 19 | La Cave à Terroirs
48 Rue Boecklin - 67000 Strasbourg